PRIMER AÑO — Núm. 308. PORTE PAGADO Dirección, Redacción y Administración: AVENIDA DE MAYO 769 Buenos Aires, Jueves 14 de Diciembre de 1916

Todas las cartas destinadas a la Redacción deben ser dirigidas al Director.

Como el diario no puede responsabilizarse por los manuscritos que se le envíen, ruega a los autores guarden copia de ellos.

Dirección Telegráfica: EPOCA; Buenos Aires

Teléfono: Unión Telefónica 5194-95-96-97-98, Avenida

La Epoca

Tribuna de la Democracia

PRECIOS DE SUSCRIPCION

CAPITAL

$ m/n.	$ m/n.	$ m/n.	$ m/n.
Un mes 1.70	Tres meses 5	Seis meses 10	Un año 20

PROVINCIAS

Un mes 2 Tres meses 6 Seis meses 12 Un año 24

EXTERIOR

$ oro	$ oro	$ oro	$ oro
Un mes 2	Tres meses 6	Seis meses 12	Un año 24

Número del día 0.08. — Número atrasado (dentro de los 30 días) 0,20—De fechas anteriores 0.50.

LA EPOCA se envía directamente por correo a toda persona que lo pida acompañando el importe correspondiente. Los pedidos de suscripciones para el interior de la República se atenderán por cualquier número de días a razón de 0.08 por ejemplar.

VEASE EN LA PAGINA FINAL LA INFORMACION DE ULTIMA HORA

14 DE DICIEMBRE DE 1916

Los proyectos del ejecutivo

Hemos venido estudiando en sus líneas generales el plan de fomento nacional entregado al congreso por el ejecutivo. Y al señalar la orientación de esas iniciativas, cuya positiva oportunidad a nadie escapa, anticipamos la certidumbre de que le serían formuladas numerosas objeciones; de modo que no pueden causarnos sorpresa ciertas impugnaciones, que, por lo demás, parecen atraídas por la transcendencia misma del asunto.

Conviene advertir que no es nuestro propósito asumir la tarea engorrosa de replicar prolijamente la argumentación más o menos superficial y eficiente surgida alrededor de los proyectos del ejecutivo. En su oportunidad, tendrá éste ocasión propicia para hacerlo en forma concluyente desde el recinto parlamentario. Por otra parte, la discusión siempre es saludable a las ideas de gobierno y hay que desconfiar de aquellas iniciativas que son acogidas con indiferencia por la opinión pública.

En consecuencia, el activo movimiento de opiniones acerca de problemas orgánicos de la nación, suscitado por el plan del ejecutivo, acusa desde luego el vigor y la buena orientación de sus iniciativas.

Hasta ahora la objeción fundamental encarada a los proyectos mencionados se basa en una supuesta vaguedad que se le atribuye. Parece que se hubiera querido ver sobre la mesa de la cámara un plan frondoso y minucioso, en cuyo articulado apareciera previsto hasta el costo posible de un tornillo a fin de que los diputados pudieran pronunciarse sobre la conveniencia de su adquisición.

La exigencia demuestra que no se ha comprendido el pensamiento que traduce dicho plan, en cuya estructura el ejecutivo sólo ha querido indicar a la cámara las direcciones generales de una política oportuna y eficaz, reservándose el derecho de llevar al debate los elementos de juicio necesarios para legislar al detalle si ello fuera requerido. Desde luego fácil le hubiera sido al ejecutivo desmenuzar su pensamiento fundamental en una ordenación reglamentaria que, a la postre, es obra más adecuada para la paciencia burocrática que para la acción de un gobierno. Hasta no negaremos que esa redacción minuciosa pudo favorecer el examen parlamentario, anticipándole ciertos elementos de juicio que habían de suministrarle los ministros del ejecutivo.

Pero en cambio de esa ventaja parcial se hubiera creado el riesgo que ha frustrado tantas iniciativas importantes en el país. Es sabido que el congreso esquiva sistemáticamente la consideración de las cuestiones en cuya presentación más o menos imponente ádvierte la temida posibilidad de tener que realizar un esfuerzo. Su norma de conducta ordinaria ha sido despachar los asuntos pequeños y aplazar indefinidamente los grandes. Por cierto que esta aseveración no es caprichosa y puede ser fácilmente comprobada controntando la nómina de leyes sancionadas en los últimos tiempos y la enumeración de proyectos entrados al congreso durante el mismo período. Proyectos minuciosamente expuestos eran el de rectificación y canalización del Riachuelo; el que autorizaba la instalación en el país de los astilleros Vickers, y algunos otros que pudieran influir ventajosamente, en un orden u otro, sobre las condiciones de la existencia nacional. Pero el congreso se atemorizó ante el copioso articulado que exigía una labor de estudio y contracción muy superior a la capacidad ejecutiva de que los legisladores parecían previstos. Y las iniciativas fueron postergadas, perdiéndose algunas, por haber pasado la oportunidad de considerarlas.

De modo que no deja de ser prudente el pensamiento del ejecutivo cuando trata de despojar a sus planes de una exposición detallista por no comprometer su viabilidad.

Ello no importa, desde luego, tratar de substraerse al contralor parlamentario, ni buscar una autorización para hacer uso del crédito con propósitos que puedan inquietar la discutible previsión parlamentaria. A su tiempo y con toda precisión, serán expuestos los procedimientos que se propone aplicar el ejecutivo a la práctica de las ideas generales expuestas en su plan de reconstrucción económica.

Inútil es decir que esos medios no son fórmulas cabalísticas dotadas de la prodigiosa energía de los ensalmos; ni pretender señalar zonas nuevas a la capacidad de administrar. Hablar de originalidad en estos asuntos es, simplemente vicio verbal. Existe una categoría de cosas perfectamente conocidas y explicadas acerca de las cuales no caben innovaciones. Las ideas expuestas por el ejecutivo en sus proyectos se realizarán de acuerdo con las enseñanzas, poco originales en general, de la ciencia y experiencia. Pero se harán bien, con energía y probidad.

De modo que por ahora no vale la pena inventar objeciones que son, cuando menos, extemporáneas. Resuélvase el congreso a trabajar y no le faltará el concurso pleno del ejecutivo.

INEXACTITUDES

"La Nación" afirma hoy que los sueldos de la administración están impagos y que ello se debe a incuria del presidente de la república, quien no mantiene al día la firma, como ha ocurrido normalmente hasta el 12 de octubre.

Esta afirmación carece en absoluto de verdad y tiene el valor de otras, categóricamente rectificadas en estas columnas. No analizaremos, porque no nos interesan, los móviles de esta propaganda, pero pondremos las cosas en su lugar para que el público juzgue y valore la altura de ciertas informaciones.

Desde que el doctor Irigoyen se hizo cargo de la presidencia de la república, su primera preocupación fué evitar que durante su administración ocurriese aquéllo que él, como ciudadano, atento a las legítimas aspiraciones de la opinión, conocía de memoria: la demora en el pago de los sueldos, la irregularidad en su percepción, las justas quejas de quienes no teniendo otros medios de vida, pedían, con todo derecho, orden y regularidad en las finanzas públicas.

Así lo escuchó, desde la primera hora, el ministro de hacienda en particular, y en general todo el gabinete, y así se ha cumplido hasta ahora, mal que pese a quienes, esperanzados de antemano en el "gros gibier", deben contentarse con estas pueriles inexactitudes, servidas al público pomposamente.

Pero hay más aún, y véase como la maledicencia suele provocar la divulgación de las buenas noticias: no sólo se ha preocupado el presidente de los sueldos y de su pago puntual; ha ido más lejos. Hace ya muchos días que el señor ministro de hacienda acogió con satisfacción una iniciativa altamente simpática del Dr. Irigoyen. Se trataba nada menos que del pago del mes de diciembre a toda la administración antes del primero de enero.

El presidente, quien, según sus detractores, no firma por el puro placer de no firmar, perjudicando inocentes víctimas, se preocupa desde fines de noviembre de que todos los empleados públicos gocen su año nuevo con el dinero legítimamente ganado. Noble pensamiento que casi parece una compensación a los sufrimientos y penurias de otros tiempos, inolvidables para todos, aunque por muy distintos motivos...

Ahora, por lo que respecta a la firma presidencial en general, podemos también asegurar que el doctor Irigoyen firma diariamente, no en barbecho, sino informándose de cada expediente, para lo cual tiene a su lado, durante la firma, a cada uno de sus ministros. Y esto lo hace en cumplimiento de deberes elementales, a los que atribuye una importancia secundaria. Tanto valdría recordar que pasa el día en su despacho, preocupado de los asuntos de primordial interés sometidos a su decisión.

El pedido presidencial de licencia al Congreso

Retiro del mensaje

PRESENTACION A LA CAMARA DE DIPUTADOS

La suspicacia de los políticos en disponibilidad, cuya malhumorada nostalgia si no se justifica, se explica perfectamente, ha creído descubrir una oculta intención en el envío del pedido presidencial de licencia al Senado y no a la Cámara de Diputados, como, según ellos, ha sido hasta ahora de práctica.

Podemos asegurar que todo el tejido de complicados comentarios bordado alrededor de este asunto, ni tiene importancia, ni tiene razón de ser.

El mensaje respectivo fué enviado al senado porque se creyó que era la primera cámara que celebraría sesión. Como después de la presentación se supo positivamente que los diputados se reunirían primero, el mensaje será retirado hoy del senado y enviado a la otra cámara.

Lamentamos comunicar esta mala noticia a los que creían estar sobre la pista de sucesos ignorados y trascendentales, pero lo dicho es pura y simplemente la expresión de la verdad.

Amortización de títulos

Propuestas aceptadas

El ministerio de hacienda ha resuelto aceptar las propuestas trasmitidas por la Deutsche Bank de Berlín para la amortización de los títulos de Crédito Argentino interno de 1907, correspondientes al 15 del corriente.

Las propuestas del Deutsche Bank son a los siguientes precios líquidos: 92.843 marcos a 68.56 o|o; 198.365 a 69.75; 579.144 a 70.24 y 218.815 a 70.50. Total 1.089.167 marcos.

También se ha resuelto aceptar las propuestas trasmitidas por la casa Baring Brothers y Cía. limitada, que alcanzan a pesos 8.000, para amortización de crédito interno de 1910 que vence el 1.o de enero próximo. Como el fondo amortizante asciende a 39.700 pesos oro, se facultó al crédito público nacional para autorizar a la casa Baring Brothers para comprar, abajo de la par, los títulos necesarios para completar aquel fondo amortizante.

Secretaría de guerra

El nuevo titular

Esta mañana se hizo cargo de la secretaría del ministerio le guerra el coronel Juan Esteban Vacarezza, cuyo nombramiento para ese puesto anunciamos oportunamente. Le hizo entrega del cargo el secretario accidental, teniente coronel Barrionuevo, quien presentó al nuevo titular los jefes de sección, comandantes Domínguez y Videla y mayores Merello y Méndez.

El coronel Vacarezza pronunció algunas palabras de salutación comenzando en seguida sus tareas.

Esta tarde será presentado al presidente por el doctor González.

El Presidente de la Nación en el puerto

VISITA AL BUQUE-TANQUE "MINISTRO EZCURRA"

Observando el petróleo de Comodoro Rivadavia

UN VISTAZO AL DEPOSITO DE MARINERIA

A las 2 de la tarde, el presidente de la Nación, que momentos antes había llegado al despacho oficial, abandonó la casa de gobierno en compañía de los ministros de agricultura, doctor Pueyrredón y de marina, ingeniero Alvarez de Toledo y de los diputados Oyhanarte y Cantilo.

El primer magistrado se dirigió al puerto, con el objeto de visitar el buque-tanque "Ministro Ezcurra", el cual se encuentra limpiando sus fondos antes de emprender un nuevo viaje al sur.

El doctor Irigoyen fué recibido al costado del buque por el capitán de navío, señor Aldao, el comandante del "Ezcurra", teniente de navío Guzmán y un grupo de oficiales, a los cuales sorprendió la visita del presidente, en sus diarias faenas.

Observado prolijamente el barco, acerca del cual el presidente inquirió minuciosos detalles, informándose de que dentro de cuatro o cinco días estaría listo de nuevo para emprender viaje al sur, la comitiva pasó a inspeccionar los depósitos de petróleo, contemplando el funcionamiento de las calderas y la limpieza y el orden allí reinantes

El doctor Irigoyen se detuvo, especialmente, ante los recipientes que contienen la gran riqueza, recibiendo de boca de los señores Aldao y Guzmán interesantes informaciones.

La noticia de la visita presidencial había circulado entre los grupos de marineros apostados por las inmediaciones, los cuales, así como algunos grupos de pueblo, contemplaban con curiosidad al primer magistrado.

Este, una vez terminada la visita, se dirigió al depósito de marinería, pasando al costado de la "Sarmiento", en la que numerosos marineros trabajan preparándola activamente para el nuevo viaje.

El trabajo se interrumpió momentáneamente y los marineros, cuadrados, hicieron la venia al presidente, quien contestó sonriendo afablemente a los gallardos muchachos.

Al penetrar en el recinto del depósito la guardia hizo los honores, efectuándose acto continuo una excursión a través del amplio local, el cual impresionó gratamente a los visitantes por el aseo y el orden, verdadero lujo de la sencilla y modesta repartición.

En aquel enorme depósito pueden ser alojados hasta mil hombres; por lo general, viven de 600 a 700.

El presidente hizo una detenida inspección de la cocina y los baños. En el gran comedor han almorzado hoy 661 hombres.

Una doble fila de conscriptos se había apostado a lo largo del enorme depósito con el propósito de saludar al doctor Irigoyen.

Este se manifestó muy bien impresionado e hizo numerosas preguntas a las autoridades que lo acompañaban.

Antes de retirarse el presidente tuvo una detenida conversación con el comandante Guzmán, interrogándolo particularmente sobre la posibilidad de hacer más rápidos los viajes del "Ezcurra".

El señor Guzmán significó al primer magistrado que había tocado en su interrogatorio un punto que él conceptuaba de primordial importancia. Creía, en efecto, que los viajes podrían acortarse considerablemente, si se procediera con mayor actividad y eficacia en Comodoro Rivadavia.

El presidente inquirió detalles y como la consecuencia más interesante de esta visita quedó concertada una conferencia que se celebrará mañana en el despacho presidencial, a la cual concurrirán el ministro de agricultura y el comandante Guzmán.

La explotación de Comodoro Rivadavia preocupa vivamente al doctor Irigoyen y se manifiesta deseoso de imprimir a la explotación toda la actividad posible.

A las tres y media de la tarde el presidente llegaba de nuevo a su despacho.

El nuevo presidente del Banco Hipotecario

Toma de posesión del cargo

Esta tarde, a las 4, el ministro de hacienda concurrió al Banco Hipotecario Nacional, para poner en posesión de su cargo al nuevo presidente de aquella institución, doctor Rafael Herrera Vegas.

A esa hora se hallaba reunido el directorio del banco, ante quien el Dr. Salaberry hizo la presentación de práctica labrándose el acta correspondiente.

CONSCRIPCION DEL 96

Reconocimiento médico

El P. E. expidió un decreto modificando el artículo 2.o del subscripto el 13 del corriente, determinándose como fecha única el día 20 de enero de 1917 para el reconocimiento médico de los ciudadanos de la clase de 1896 a incorporarse al ejército.

Por el mismo decreto se fija la citada fecha de cada año para la clase siguiente que en lo sucesivo deben incorporarse al ejército y armada.

Embellecimiento urbano

Jardines en los barrios del sud

A raíz de una jira verificada por el doctor Llambías en la zona sur de la ciudad, dimos cuenta en la sección respectiva de las iniciativas tomadas por el intendente para embellecer aquel importante y descuidado radio del municipio.

Era esta una nueva orientación señalada en el progreso urbano de la ciudad, porque todas las administraciones anteriores se habían preocupado especialmente de embellecer la parte norte, con preferencia que no estaba en armonía, según dijimos, con el desarrollo alcanzado por la zona opuesta de la población.

Gracias a esa modalidad, arterias de tráfico tan importantes como la avenida Chiclana o las calles de Pedro Mendoza, Almirante Brown, Magallanes, Crucero y otras muchas, presentan todavía un aspecto que habla poco en favor de la estética municipal reflejada en ellas.

La carencia de árboles a ambos lados de las aceras, la ausencia de jardines en lugares cuya configuración los está reclamando, hasta el imperfecto alcantarillado de muchas, son deficiencias de fácil observación y que han sido objeto, en diversas ocasiones, de reiteradas quejas por parte de los vecindarios respectivos.

La inspección del doctor Llambías tuvo ocasión de comprobar en la fecha de referencia y transmitirlas a la dirección de paseos que ha elaborado un proyecto de embellecimiento, el cual abarca las calles de Pedro Mendoza y Tres Esquinas, donde se formará un jardín con platabandas de arbolado, lo mismo que en las calles de Necochea y Almirante Brown y las del Crucero y Magallanes en cuya intersección se construirá una plazoleta de 1507 metros cuadrados.

Como se ve, la iniciativa es sumamente útil y viene a llenar una necesidad sentida en el embellecimiento urbano. Pero sería de desear que fuese aún extendida a otras calles y avenidas de la zona sur, como la indicada de Chiclana que se encuentra en análogas condiciones. De todos modos la plausible iniciativa del doctor Llambías marca el primer paso en el sentido indicado, por lo cual, dada la importancia de las obras y los recursos que exigen, debe suponerse que el embellecimiento de la parte restante de la zona será proyectado y ejecutado a medida que se terminen los trabajos actualmente dispuestos.

Aspirantes a oficiales de reserva

Fechas de incorporación y licenciamiento

El presidente de la república ha subscripto un decreto formulado por el departamento de guerra, en virtud del cual se establece que los aspirantes a oficiales de reserva serán llamados al servicio el 15 de diciembre de cada año, siendo licenciados el 20 de maro del año siguiente.

Dichos aspirantes deberán reintegrar el tiempo que no hubiesen concurrido a fin de que tengan tres meses de servicios efectivos.

Don Alejandro Ocampo

Presidente honorario de la Comisión de la Lotería Nacional

El presidente de la nación firmó esta tarde el decreto que confía la presidencia honoraria de la comisión de la Lotería Nacional, a don Alejandro Ocampo.

Este nombramiento será, seguramente, muy bien recibido por la opinión.

El señor Ocampo figuraba en el honorífico cargo de vicepresidente de la referida comisión, desde hace algunos años, y ha prestado, en las tareas entregadas a su intachable honorabilidad y reconocidas condiciones de labor, útiles y eficaces servicios.

Caballero en la más amplia acepción del concepto, modesto y pundonoroso, el señor Ocampo es al frente de la delicada repartición una garantía de corrección de procedimientos y de absoluta y desinteresada consagración a las labores que le han sido confiadas.

El magisterio y el proyecto de presupuesto

Las asociaciones Círculo de Profesores normales, El magisterio, Liga nacional de maestros, Asociación de maestros de escuelas nocturnas, Liga nacional de educación, Maestros de escuelas militares y Centro nacional de maestros, se han presentado al presidente de la cámara de diputados, por medio de una nota en la que auspician los pedidos formulados particularmente, solicitando la modificación de las partidas del presupuesto de instrucción pública, en lo que se refieren a:

1.o—La no diminución de sueldo del magisterio y profesorado. 2.o La no supresión de las escuelas nocturnas; 3.o La no supresión de directores y maestros de escuelas militares; 4.o Que seis horas semanales constituyan una cátedra; 5.o Suprimir la leyenda que fija el número de alumnos para los grados quinto y sexto, manteniendo así lo que determina la reglamentación actual.

Como las asociaciones anteriormente citadas representan a todo el personal primario, secundario y normal que han constituido agrupaciones en defensa de sus intereses, es posible que la cámara de diputados atienda a los solicitantes y deje sin efecto el despacho de la comisión.

CAJA DE CONVERSION

Se halla a la firma del presidente de la república el decreto que confirma en sus cargos a los miembros del directorio de la Caja de Conversión.

Tan pronto como se firme el decreto se procederá a la mudanza de la dependencia a su nuevo local de la calle San Martín.

La receptoría de Campana

Su elevación de categoría

Una comisión de vecinos prestigiosos de Campana, formada por los señores Juan Dellepiane, Tomás Murray, Pablo Carreto, Juan S. Quiroga, Marín Basich, José D. Barca y N. Dulce, se entrevistó esta tarde con el ministro de hacienda doctor Salaberry en su despacho de la casa de gobierno.

Tuvo por objeto la visita de la comisión referida expresar al gobierno de la nación la aspiración unánime del vecindario de Campana en el sentido de que sea elevada a la categoría de aduana mayor la receptoría de rentas que funciona en esa importante localidad de la provincia de Buenos Aires. La comisión entregó, a ese efecto, al ministro de hacienda, un petitorio en el que se fundamentan los motivos de esa gestión y el cual se halla abonado por las firmas de 1889 miembros caracterizados del comercio, la industria de Campana.

Entre las razones en que se apoya la petición figura, en primer término, la que se refiere al creciente desenvolvimiento que registra el puerto de ultramar de Campana, cabecera de la zona productora más floreciente de la provincia de Buenos Aires, que se halla convertida a la vez en una fuerte plaza de comercio y en asiento de un importante núcleo fabril.

La receptoría de Campana, de cuya importancia nos hemos ocupado ya en otra oportunidad, ocupa en la actualidad el primer sitio después de las aduanas de Buenos Aires, Rosario, Bahía Blanca, La Plata y Santa Fe, y en tal concepto, resulta fundada en la equidad la petición de referencia.

El ministro de hacienda, doctor Salaberry atendió preferentemente a la comisión y prometió a sus miembros estudiar el petitorio, prometiéndoles su apoyo en el sentido de que obtuviera resolución favorable del gobierno de la nación.

CASA DE GOBIERNO

En la presidencia

El presidente de la república doctor Hipólito Irigoyen, concurrió a su despacho oficial a las 2 de la tarde. Instantes después salió de la casa de gobierno para efectuar la visita de la que nos ocupamos en otro lugar.

A las 3 y 15 p. m. regresó de su jira recibiendo de inmediato al ministro plenipotenciario de Suiza en nuestro país, señor Dinicher.

Este diplomático se entrevistó con el primer magistrado a objeto de despedirse, pues parte mañana para su país gozando una licencia que su gobierno le ha acordado.

El ministro de México, señor Isidro Fabela, que tenía concedida audiencia para esta tarde, conversó largo rato con el presidente.

Ministerio del Interior

El doctor Gómez concurrió a su despacho ministerial a la hora de costumbre. Atendió varias visitas y se ocupó de despachar diversos asuntos de índole administrativa.

Ministerio de R. Exteriores

El doctor Becú concurrió esta mañana a su despacho oficial, donde conferenció con el señor Alejandro Ocampo, actual presidente honorario de la lotería de beneficencia: cuyo nombramiento será confirmado hoy en decreto firmado por el poder ejecutivo.

Con el señor Ocampo trató el doctor Becú de la designación para el puesto de vocal que aquél deja vacante, y que será hoy adjudicada.

También se dará a conocer hoy por este departamento, un decreto por el que se reglamenta la venta de las decenas asignadas a las damas de beneficencia.

Por la tarde, el doctor Becú recibió la visita del ministro de Suiza, señor Dinicher, que pasó a despedirse con motivo de su próximo viaje a Europa.

El señor Dinicher pasó después a la presidencia, donde fué recibido por el doctor Irigoyen.

Ministerio de Hacienda

El doctor Salaberry concurrió a su ministerio por la mañana y por la tarde, como de costumbre. Por la mañana recibió la visita de una delegación de industriales y comerciantes de Campana, quienes pidieron al ministro que se eleve a la categoría de aduana la receptoría de aquella localidad. Los visitantes presentaron una documentación que demuestra como aquella receptoría recauda más de un millón de pesos anuales, lo que citan en apoyo de su petición.

Por la tarde el doctor Salaberry recibió varias visitas, ocupándose luego de despachar diversos asuntos.

A las 4 de la tarde concurrió al Banco Hipotecario Nacional para poner en posesión del cargo al nuevo presidente.

Ministerio de O. Públicas

El doctor Torello no concurrió hoy a su despacho oficial, haciéndose conocer por este departamento la siguiente resolución:

Se aprueba la licitación efectuada la dirección general de irrigación relativa a la adquisición de un juego de aparatos para ensayo de permeabilidad de hormigón y morteros que los proveerá la sociedad anónima "La Cantábrica", por la suma de $ 800 moneda nacional.

Ministerio de J. e I. Pública

El ministro, doctor Salinas, concurrió esta mañana a su despacho, se ocupó en el estudio del presupuesto del anexo a su cargo, y conferenció con varios jefes de reparticiones del ministerio.

Por la tarde, a la hora de costumbre, el doctor Salinas volvió a la casa de gobierno y recibió al doctor Manuel Derqui, rector del colegio nacional Mariano Moreno, que fue a consultarle varios asuntos relacionados con el establecimiento de su dirección.

—Una comisión de caracterizados vecinos de Santa Cruz, se ha entrevistado con el doctor Salinas, para exponerle una queja contra el juez de dicha localidad, doctor Badell.

El señor ministro prometió a la expresada comisión, ocuparse de este asunto de gran importancia.

—Por decreto se ha resuelto autorizar para funcionar como anónima a la sociedad constituída en esta capital bajo la denominación de "Sociedad Ganadera Industrial Oswaldia"; también fueron aprobados por el mismo decreto los estatutos, debiendo cumplirse lo dispuesto por el artículo 19 del código de comercio.

—El ministro de justicia e instrucción pública, doctor Salinas, recibió esta tarde al inspector de justicia, doctor Alfredo Mendoza, que fué a recibir instrucciones, para emprender el viaje a la cárcel de Resistencia (Chaco), con motivo del sumario que debe levantar en dicho establecimiento carcelario.

—El presidente y vice del Consejo Nacional de Educación, doctores Angel Gallardo y Abel Ayerza, se han entrevistado esta tarde con el ministro de instrucción pública, conferenciando largo rato sobre asuntos de servicio.

Ministerio de Guerra

Asistió esta mañana al ministerio el doctor Elpidio González, despachando numerosísimos asuntos y expedientes.

También recibió muchas visitas de particulares y jefes.

El nuevo secretario particular del ministro, mayor Guillermo Valotta, se hará cargo de su puesto en plazo breve.

Ministerio de Marina

El ingeniero Alvarez de Toledo presidió esta mañana la reunión que como de costumbre realizaron los directores generales y secretario del ministerio.

En la sesión se trataron diversos asuntos de carácter interno.

El ministro recibió después la visita de numerosas personas y de una comisión de lancheros.

Ministerio de Agricultura

El ministro de agricultura, doctor Pueyrredón temprano se dirigió a la casa de gobierno llevando numerosos expedientes que fueron firmados por el doctor Irigoyen.

Dióle cuenta asimismo al primer magistrado de algunas propuestas presentadas en el departamento a su cargo, por personas que ofrecen extensas zonas de tierra para colonizar.

Después el doctor Pueyrredón en compañía del señor presidente doctor Irigoyen, el ministro de marina ingeniero Alvarez de Toledo y diputados nacionales doctor Oyhanarte y Cantilo, se trasladaron a la dársena norte con el propósito de asistir a la descarga de petróleo del buque Ministro Escurra, recién llegado de Comodoro Rivadavia.

—El mayor del ejército Máximo Venturino se entrevistó con el doctor Pueyrredón, para pedirle se sirva señalar el día en que podrá asistir a presenciar los ensayos de destilación de petróleo que como ya lo hemos dicho se llevará a cabo en el arsenal de guerra. Probablemente el doctor Pueyrredón fijará un día de la semana próxima, y también hará conocer el nombre de las personas que presenciarán oficialmente estas pruebas.

Dirección de arsenales

Nombramiento de una comisión

Firmóse un decreto nombrando una comisión consultativa permanente que funcionará en el arsenal principal, a cuyo conocimiento y dictamen someterá el director general de material todos aquellos asuntos que, referentes a armas, equipos y elementos fabricados por arsenales, crea necesario resolver en esa forma.

Dicha comisión, que se reunirá una vez por quincena o por semana, se compondrá del director de la escuela de tiro, director del arsenal principal, jefes de movilización, balística y médico del mismo y un jefe delegado del estado mayor del ejército.

En caso necesario, el director de material podría aumentar el número de los componentes de la comisión.

Nuevos aviadores militares

Dióse a conocer un decreto del P. Ejecutivo por el cual se otorga el título de aviador militar al subteniente del ejército uruguayo Esteban Cristy, y al teniente 1.o del ejército nacional, Alberto González Albarracín.

LA GUERRA EUROPEA

SITUACION MILITAR

EXAMEN DEL ESTADO DE LAS OPERACIONES AUSTRO-ITALIANAS. — ACTITUD INDEFINIDA DEL COMANDO AUSTRIACO. — DOBLE CAMPAÑA SOSTENIDA POR CADORNA. — LOS ULTIMOS CONATOS DE OFENSIVA AUSTRIACA. — ITALIA ES LA UNICA ALIADA INVASORA. — LA ENCLAVADURA TUDESCA EN EL FRENTE DEL TRENTINO.

Se dice que no son bien definibles las intenciones del comando austriaco en cuanto pudieran deducirse de la actitud asumida por las tropas que combaten en el Carso y en el Trentino. La paralización de las grandes operaciones que hasta hace poco más de un mes terminaron siempre con señalados éxitos italianos, ha de atribuirse, no sólo a los innegables efectos del mal tiempo, ya que éste se ha hecho rigurosísimo en los Alpes, sino también, por parte de los austriacos, a la imposibilidad de disponer de grandes masas para una ofensiva que, a no dudarlo, traerían enormes pérdidas, cualquiera que fuese su éxito. Rumania ha absorbido la atención inmediata de los imperios centrales, que le han dedicado sus mejores generales, y la flor de sus ejércitos. Además, la amenaza de los rusos contra los Cárpatos y Transilvania, no sólo está siempre latente, sino que es activa, agresiva, embargadora.

Una ofensiva austro-húngara en el Trentino puede saberse, como empieza; pero no cómo concluirá. Ningún general tiene el privilegio absoluto de la victoria; Cadorna pudiera ser obligado a abandonar algunas posiciones; pero el desgaste austriaco resultaría enorme, y equivaldría a un fracaso positivo, con resultados ulteriormente lamentables.

Cuando los partes oficiales de uno y otro contendiente anuncian, pues, como hace días viene produciéndose, concentraciones de tropas en ciertos sectores de las posiciones tudescas, conatos de ataques a alturas o aldeas, debe suponerse que sólo se trata de distracciones encaminadas a intranquilizar a los italianos, estorbándoles en lo posible la consolidación de sus líneas más avanzadas, e impidiendo que la calma de sus contrincantes pueda invitarles a intentar sorpresas.

Además, el general Borojvich evita así la desmoralización que para un ejército no victorioso significaría la inactividad.

En cuanto a Cadorna, su actitud es la que siempre se le ha conocido; no procede a golpes inconducentes; mide cautelosamente la oportunidad. Y es preciso no perder de vista que lleva a cabo una campaña doble: defensiva en el Trentino, ofensiva en el Carso. Porque su misión es doble, y debe tener siempre en cuenta la voluntad del contrario. El propósito de von Hoetzendorff fué desde el comienzo de las hostilidades invadir a Italia. De los dos puntos por donde teóricamente podía hacerlo, o sean el Isonzo y el Trentino, el que menos posibilidades de éxito ofrecía era el primero, a causa de la gran concentración del ejército ausono por aquel rumbo. El Trentino, a pesar de lo abrupto de sus montañas, presentábales, en los valles que las cortan, la más remuneradora recompensa de los esfuerzos que su conquista les costara. El Adigio, el Val d'Astico, la Valsugana, el Brenta; y en caso de triunfo definitivo, Vicenza, Brescia, Verona y Milán.

Cadorna tenía, pues, que resistir por este lado y que ofender por el Isonzo. Su defensiva trentina debía tener un carácter especial, complicándose con la tendencia agresiva hasta donde las circunstancias se lo permitieran, para mantener bajo el fuego de sus cañones el valle del Adige, y dominar la vía férrea de Bolzano y Trento.

Conseguido ya esto en mucha parte, Cadorna aspira a enclavar — por así decirlo — a sus enemigos en las posiciones que hoy ocupan, arrebatándoles punto por punto las cumbres dominantes, a fin de estorbar con un fuego incesante y bien dirigido de la poderosa artillería italiana las concentraciones que los austriacos esbozan a retaguardia de sus primeras líneas.

Sean o no ficticios esos movimientos tudescos, el comando italiano no puede descuidarlos. Tampoco puede perder de vista la falacia que ellas pudieran encerrar. En efecto, mientras se hacen demostraciones en un sector, puede irse preparando un ataque a fondo en el otro. Así se ha visto en los últimos días que las tropas austriacas iniciaban ofensivas parciales hacia la región de Hudilog. Aunque ellas han fracasado, no ha de perderse de vista el anhelo de Boroevich de reconquistar Gorizia.

Hudilog está enclavada en la zona de las últimas ofensivas ventajosas de los italianos, hacia la parte de Kostanjevca (Castagnevitza).

En las condiciones actuales, todas las ventajas están de parte de los italianos, cuyo frente se dilata, casi íntegro en territorio del enemigo. De todos los aliados occidentales, Italia es la única que hace, en puridad, guerra de invasión.

Desde las orillas del golfo de Panzano, por el Carso, el Isonzo y los Alpes Julianos, donde tuerce a occidente, la línea está más allá de la frontera, y se une con ella al este de Pontebba. La sigue por los Alpes Cárnicos, siempre con visible tendencia a rebasarla, como sucede muy notablemente en el sector de Cortina D'Ampezzo y las Toffanas.

Pero la puerta que los austriacos pretendieron franquear en mayo, y la misma a que apuntan sus aparentes preparativos actuales es la que se inicia al norte de Val Sugana y se tiende en curva hasta occidente del Adige. Ahí fué donde penetraron en junio; y ahí mismo ocupan aún un trozo de territorio italiano, desde el paso de Val Caldera, hasta el de la Borgola. Abundan ahí las cumbres abruptas, como son el monte Paradisio, el Campolongo, el Cimone, el Tormeno y otros; y se dispone de valles tan reconfortantes como el del Astico, el de Assa y el de Possina.

Cadorna no los pierde de mira. Mas, según dijimos, no aventura. Esta calma no tiene límite predecible. Su ruptura depende de las circunstancias.

Los italianos consideran que su ventaja consiste en que su frente no ha menester de grandes refuerzos, ni tiene penuria de cañones ni de municiones. Todo está a punto. Y lo que les importa es no perder la facultad de la iniciativa.

Fueron también destruídos los edificios que hubieran podido ofrecer alguna ventaja militar al enemigo, y fueron vaciados los grandes depósitos de petróleo que existían en Ploechti.

Despachos recibidos del frente dicen que los rumanos se retiraron con gran habilidad, y la retaguardia combatió con gran valor en el camino de Ploesci a Buzeu, por lo cual consiguieron demorar el avance del ejército de Falkenhayn y hacer fracasar su movimiento de flanqueo que debía interceptar a los rumanos el camino a Moldavia y los habría, tal vez, obligado a rendirse.

Ese camino está aun abierto y los rumanos presentan un frente intacto, lo que les permite retirarse en buen orden y sin exponerse al peligro de verse rodeados por el enemigo.

NUEVA YORK, diciembre 14. — El gobierno alemán publica este boletín sobre la campaña de Rumania:

El noveno ejército se está acercando a Buzeu.

Al este del Cerna los serbios han emprendido nuevos ataques.

NUEVA YORK, diciembre 14. — El gobierno búlgaro trasmite el siguiente comunicado oficial:

En la curva del Cerna, en la línea de Paralovo a Maovo, el enemigo después de una violenta preparación de artillería realizó a mediodía un ataque, pero fracasó sufriendo pérdidas elevadísimas.

En la altura al este de Paralovo, el enemigo emprendió un ataque que le fracasó.

Al este del Cerna, cerca de Gradenica rechazamos un ataque.

En la orilla izquierda del Vardar, la artillería enemiga mostró alguna actividad.

En el Struma hubo débiles cañoneos enemigos.

En el Struma inferior se libraron encuentros de patrullas.

Los buques de guerra enemigos bombardearon los puertos del golfo de Kavala y nuestras posiciones cerca de Makri, pero no obtuvieron resultado.

En Portolagos los aviadores enemigos se mostraron activos; pero no nos causaron daños.

En la Dobrudja hubo recíprocos tiroteos y cañoneos.

En la Valaquia oriental las tropas alemanas y búlgaras continúan persiguiendo al enemigo.

NUEVA YORK, diciembre 14. — Se anuncia que los diez y ocho fuertes de Bucarest, con sus baterías completas, sus depósitos bien provistos y todas las reservas, cayeron en manos de los alemanes. Estos se apoderaron además de muchos carros cargados de municiones, que se encontraban en el cinturón de vía férrea de la capital rumana.

NUEVA YORK, diciembre 14. — Un capitán de las tropas realistas griegas se ha apoderado de la ciudad de Katerini, encontrándose actualmente con 5000 hombres en la línea Katerini-Borbotzko, y atravesando así la zona de los puestos franceses.

Continúa la lucha entre las fuerzas regulares griegas y las francesas al norte de Katerini.

PARIS, diciembre 14. — Asegúrase que el encargado de negocios de Grecia, en nombre del rey Constantino, visitó al primer ministro, M. Briand, y le expresó los sinceros sentimientos del rey por los sucesos de Atenas.

LONDRES, diciembre 14. — Un despacho referente a la situación de Grecia, enviado desde Atenas, dice que la prensa de esta capital continúa manifestándose optimista, pero la "Entente", continúa formulando demandas.

Las legaciones no han recibido aún instrucciones completas, pero casi todos los súbditos de los países de la "Entente" se han embarcado ya para el Pireo.

NUEVA YORK, diciembre 14. — Un radiotelegrama de Berlín dice que continúa la lucha entre las tropas regulares griegas y las francesas.

Frente austro-italiano

Las artillerías revélanse activas en el Isonzo — Conato de ofensiva austriaca en Boscomalo — Exito de los italianos en el rechazo — Concentraciones austriacas.

ROMA, diciembre 13 — En los últimos diez días a pesar de los huracanes, de las lluvias torrenciales y de las nevadas, hubo continuos combates de artillería.

En estos cañoneos, que parecen tiros preparatorios hechos para estudiar las posiciones enemigas, entran en juego las piezas de mediano y gran calibre cuyo efecto se concreta generalmente en molestar los trabajos de consolidación que ambos adversarios están ejecutando.

El fuego se muestra especialmente obstinado durante la noche, mientras su actividad disminuye al amanecer, cesando con frecuencia cuando el sol está alto.

La actividad del enemigo se ha manifestado particularmente en la zona de Gorizia y en la de Castagnevizza nasta el mar. Es un fuego hecho sin economía, con la evidente intención de sondear nuestras vías de comunicación. En ciertos momentos adquiere tal intensidad, que hace creer que sea la preparación de un ataque de la infantería; en cambio, se resuelve siempre con pequeñas acciones de patrullas.

Sólo el sábado por la tarde, en las cercanías de Boscomalo (Huidiog) el ataque pareció desarrollarse. La infantería austriaca intentó aproximarse a nuestras trincheras, pero fué rápidamente rechazada por los tiros de interdicción de la artillería italiana de pequeño y mediano calibre y abandonó unos cuantos cadáveres en nuestra línea de fuego.

Los austriacos se vengaron del pequeño fracaso sufrido descargándonos una avalancha de granadas sobre nuestras posiciones.

Sin embargo, la persistencia de estas pequeñas ofensivas exige un poco de atención. Se observa que, en general, las líneas de carácter puramente defensivo no disponen de fuerzas suficientes para permitir un derroche de municiones como el que está haciendo el enemigo y las iniciativas tomadas por la infantería austriaca, si bien revisten importancia secundaria, han sido prolongadas por una decena de días. Esa táctica agresiva es una prueba de que sus líneas cuentan con fuerzas superiores a las necesarias para una defensa ordinaria y es además evidente que el enemigo recibe diariamente refuerzos de hombres y material.

El movimiento de trenes y los convoyes de carros se han intensificado y la actividad de la artillería ha redoblado después de noviembre último.

Aunque las intenciones del enemigo no sean evidentes, se puede comprobar cada día una mayor acumulación de elementos. Las pequeñas acciones de la infantería y la actividad inquieta de la artillería dan la impresión del chisporroteo que se desprende de un acumulador eléctrico que se encuentra saturado.

Frente occidental

Duelos de artillería en La Maissonette y otros puntos — Destrucción de una mina por los franceses — Violentos cañoneos en Dixmude — Los alemanes rechazados al este de Armentiéres — Las deportaciones de Bélgica — Hundimiento de buques por submarinos en las costas españolas — Los alemanes capturan un buque brasileño y otro holandés — Hundimiento del torpedero Griise y pérdida completa de la tripulación.

PARIS diciembre 14. — Los comunicados expedidos por el ministerio de guerra francés relativamente a las operaciones territoriales, dicen:

En Blaches, La Maisonette y Barcus la artillería enemiga nos bombardeó violentamente. Contestamos con energía.

En la saliente del norte de Four-de-París, un ataque por sorpresa nos permitió destruir los trabajos de zapa enemigos y tomar algunos prisioneros.

En el resto del frente el día transcurrió en calma.

Cerca de Boaucourt nuestra artillería destruyó un globo cautivo enemigo.

EL HAVRE, diciembre 14. — El gobierno belga publicó el siguiente comunicado:

En la región de Dixmude a Steestraate se desarrollan con gran violencia recíprocos bombardeos.

Esta tarde realizamos un fuego destructor contra las líneas enemigas en el Iser cerca del mojón número 18.

LONDRES, diciembre 14. — Anoche apareció el siguiente comunicado británico sobre la campaña de Francia:

Al este de Armentiéres algunas patrullas enemigas que intentaron entrar en nuestras trincheras fueron rechazadas.

En diferentes puntos del frente el cañoneo duró todo el día.

En las inmediaciones de Neuve Chapelle e Ypres bombardeamos las trincheras enemigas.

NUEVA YORK, diciembre 14. — De Berlín anuncian que el estado mayor publicó el siguiente boletín acerca del frente occidental:

En la orilla este del Mosa se reanimó la lucha de artillería.

LONDRES, diciembre 14. — La dependencia que tiene establecida aquí el departamento de justicia belga, ha publicado hoy esta declaración referente a las deportaciones:

Los belgas que consiguieron escaparse de Gante dicen que con el primer grupo de deportados de aquella ciudad se ha formado un batallón de trabajadores civiles alemanes, que han sido enviados a Marles, entre Laon y Soissons.

NUEVA YORK, diciembre 14. — Según cifras estadísticas dadas a conocer hoy, desde que empezó la lucha, las flotas de guerra de los países hostiles a los imperios centrales han sufrido pérdidas que ascienden a 192 buques, que representan un total de 744.600 toneladas.

De esos vapores 123 eran de bandera británica, representando 563.200 toneladas.

Se hace notar que las cifras citadas no incluyen los barcos auxiliares especiales.

NUEVA YORK, diciembre 14. — Las fuerzas navales alemanas han detenido al vapor holandés Caledonian y al brasileño Río Pardo; que conducían a Inglaterra contrabando. Ambas embarcaciones han sido internadas en un puerto alemán.

BARCELONA, diciembre 14. — Comunican de Cartagena que en las cercanías de la costa española un submarino alemán torpedeó y hundió hoy a un gran vapor mercante, cuya nacionalidad se ignora.

También fué hundido otro vapor de menor tonelaje.

Frente oriental

Intensos bombardeos en Tunalovtze. — Ataques y contraataques alemanes, rechazados por los rusos en los Cárpatos. — En el valle Trotus las tropas moscovitas ocupan varias trincheras austro-alemanas. — Combates en los montes Gyergyo, ventajosos a los alemanes. — Luchas de artillería en Monastir. — Los rumanos prosiguen su retirada en Thislau. — Toman la ofensiva al este de Mezilu. — Siguen las hostilidades de los griegos contra los franceses.

PETROGRADO, diciembre 14. — El boletín oficial de hoy informa como sigue respecto a la marcha de las operaciones en el territorio ruso:

En el oeste: en la región del bosque de Tunalovtze el enemigo continúa bombardeando nuestras posiciones con su artillería y morteros de trincheras.

Una tentativa de asumir la ofensiva en la región de Prisovze fué contenida por nuestro fuego.

Las tentativas enemigas de atravesar el Bystritza, en la región de Izupolla, fué rechazada por nuestras fuerzas.

En los Cárpatos boscosos nuestros destacamentos rechazaron un violento ataque en la región oriental de Obben. Los exploradores enemigos trataron de aproximarse a nuestras líneas en la región de monte Capul, pero fueron sorprendidos por nuestro fuego.

En la región al sur y sudoeste del valle Putna la lucha continúa; el enemigo resiste obstinadamente contra nuestro avance.

Al sur del valle Trotus nuestras tropas se apoderaron de las trincheras enemigas en una colina a ocho verstas al sur de Agusualfa. Los contraataques enemigas para reconquistar la altura perdida, fueron rechazados con grandes pérdidas.

Tomamos algunos prisioneros.

PETROGRADO, diciembre 14. — El gobierno publicó esta tarde un comunicado anunciando que en el frente del Cáucaso la situación no ha cambiado.

NUEVA YORK, diciembre 14. — El gobierno otomano ha dado a la publicidad la siguiente nota:

En el frente del Tigris nuestros aviadores arrojaron bombas en los hangares enemigos y obligaron a descender a dos aeroplanos británicos.

En el resto del frente no ocurrió nada.

NUEVA YORK, diciembre 14. — El gobierno alemán da cuenta como sigue de las operaciones en el frente oriental:

En el frente del príncipe Leopoldo: No ocurrió nada importante.

En el frente del archiduque José: En los bosques de los Cárpatos se produjeron varios encuentros que resultaron favorables para nuestras armas.

En la frontera oriental de Transilvania rechazamos ayer de nuevo varios ataques rusos en los montes de Gyergyo y ambos lados del valle de Trotus.

Nuestros destacamentos que persiguen al enemigo en retirada anuncian que éste tuvo numerosas pérdidas y trajeron prisioneros.

EN LOS BALCANES Y RUMANIA

PARIS, diciembre 14. — Se ha publicado el siguiente comunicado del gobierno francés:

En la región al norte de Monastir hubo violenta lucha de artillería durante el día de ayer.

Se produjeron combates bastante reñidos.

Un contraataque búlgaro contra los italianos fué detenido por el fuego de artillería y las ametralladoras de nuestros aliados.

Un destacamento italiano derribó y apresó a un aeroplano enemigo, haciendo prisioneros a los dos oficiales que lo tripulaban.

PARIS, diciembre 14. — Publícase el siguiente nuevo comunicado, referente a las operaciones en Rumania:

En la región al norte de Monastir hubo ayer una violenta lucha de artillería y combates de infantería bastante encarnizados. Un contraataque búlgaro fué contenido por el fuego de la artillería y ametralladoras italianas.

Los italianos obligaron a descender a un aeroplano enemigo e hicieron prisioneros a sus ocupantes.

LONDRES, diciembre 14. — El gobierno británico dice hoy, respecto a la lucha que se desarrolla en el norte de Salónica:

En el frente del Doiran dispersamos algunos grupos de zapadores enemigos con el fuego de nuestra artillería.

En el frente del Struma continúan los reconocimientos de nuestros aviadores.

NUEVA YORK, diciembre 14. — El gobierno serbio ha publicado la siguiente nota:

El lunes hubo violentos combates de artillería y combates locales de infantería. No se produjeron cambios de importancia. Exceptuando acciones de artillería y encuentros de avanzadas, ayer no ocurrió nada en nuestro frente.

PETROGRADO, diciembre 14. — El estado mayor ruso publicó el comunicado que sigue, referente a la marcha de las operaciones en Rumania:

Una parte del ejército rumano atacado por el enemigo en Thislau se retiró hacia el este.

Al sur del camino entre Mezilu y Buzar los rumanos tomaron la ofensiva y ocuparon una serie de aldeas, pero después, atacados nuevamente por el enemigo, se vieron obligados a retirarse.

Actualmente el ejército rumano ocupa la línea Buzen, Saringa y Ursitchani.

PETROGRADO, diciembre 14. — Informes oficiosos aseguran que la evacuación de Bucarest, aunque aplazada hasta el último momento, se realizó en el más perfecto orden y sólo después que se hubieron sacado o destruído los materiales de guerra y las provisiones.

SITUACION POLITICA

EXAMEN DE LAS ACTITUDES OFICIALES Y NACIONALES DIMANANTES DE LA PROPUESTA DE PAZ. — LOYD GEORGE Y BRIAND POSTERGAN TODA DISCUSION AL RESPECTO. — VOTO DE CONFIANZA AL GABINETE FRANCES EN LA CAMARA. — DECRETOS SOBRE LOS COMANDOS. — PROCLAMA DEL EMPERADOR CARLOS. — EN LOS ESTADOS UNIDOS Y ESPAÑA. — EL CONDE TISZA DECLARA A HUNGRIA DISPUESTA A LA PAZ. — OPINIONES DE LORD NORTHCLIFFE Y Mr. BORDEN. — RESUMEN DE LAS PRENSAS ALEMANA, INGLESA, ITALIANA Y FRANCESA. — LA PROXIMA CONFERENCIA DE COPENHAGUE.

En la faz necesariamente creada al momento que atraviesa el conflicto europeo por la súbita determinación alemana de ofrecer la paz, lo que en seguida importa observar para formarse juicio aproximado de los alcances de este paso es, desde luego, la actitud de los gobiernos así beligerantes como neutrales, la de los parlamentos; la de los hombres políticos influyentes y notables, capaces de encauzar la opinión en cualquier sentido; y la de los pueblos interesados en el asunto, directa o indirectamente.

Pasemos en revista los pormenores que al respecto nos facilitan las últimas noticias.

Como palabra oficial, la primera que se ha dejado sentir, y quizás la más importante para el caso, es la del Jefe del gabinete británico, Lloyd George, negándose a toda discusión. M. Briand, presidente del ministerio francés, inmediatamente después de consagrada la nueva combinación ministerial, se dirigió a la cámara de diputados a dar cuenta de la composición y del programa del nuevo gabinete. Hecho esto, refirióse detenidamente a la gestión iniciada por el gobierno del imperio alemán en sentido de la paz. La índole del discurso de M. Briand fué la que ya se descontaba de antemano: esencialmente bélica. En términos que traducían bien claro la entereza de espíritu de la Francia, personificada en el jefe de su gobierno, M. Briand conjuró a la nación para que no cejase en el camino de las reivindicaciones. Por lo demás, en cuanto al núcleo mismo del asunto, se expresó así:

"No me es posible ocuparme del discurso del doctor Bethmann Hollweg, pues aun no conozco la versión oficial. Además, no podría discutirlo sin antes consultar con nuestros aliados. Tengo, sin embargo, el derecho de decir a mi pueblo que se mantenga alerta a fin de impedir que el país sea afectado en su moral. Estas proposiciones pueden ser un juego de Alemania para hacer creer al pueblo que nosotros queremos la guerra y no la paz. Puede ser una tentativa para destruir nuestra alianza".

Al concluir su discurso, M. Briand dijo que en estos agitados tiempos, Francia no hará nada más que aquello que le convenga.

La cámara le escuchó con el detenimiento que las circunstancias requieren, otorgándole en seguida, en la orden del día, un voto de confianza. Es decir, pues, que el gobierno francés se manifiesta, en principio, adverso a la iniciación de las gestiones propuestas por Alemania.

En consecuencia, con esta política, y según lo ha anunciado M. Briand a la cámara, el consejo de guerra va a mantenerse en sesión permanente, a fin de evitar todo género de dilaciones a las medidas que la actual situación requiera.

Hizo notar que, en realidad, lo que hace Alemania es inquirir el modo de procurarse un respiro en la campaña de invierno, a fin de acumular fuerzas y hacer preparativos para la de primavera. Francia, en su concepto, debe apresurarse a llegar a resultados análogos. Es preciso que la nación se esfuerce en llegar al punto decisivo no alcanzado aún por su adversario. El gobierno de Berlín impone al pueblo alemán una leva en masa. Francia no la hubo menester aún; pero, si el giro de los acontecimientos exigiese aún mayores sacrificios, el gobierno, fuerte con la confianza que se le otorga, no vacilaría en hacer el llamamiento respectivo. Entre las primeras disposiciones adoptadas por el consejo de guerra, de acuerdo con estas orientaciones, cuenta el firmado por el presidente de la república nombrando al general Joffre consejero técnico del gobierno para la dirección de la guerra.

Otro decreto expresa que los comandantes en jefe de los ejércitos del norte y nordeste y del ejército del Oriente ejercerán el comando de conformidad con los decretos del 5 de octubre y 2 de diciembre de 1915, los cuales los hacen directamente responsables ante el ministro de guerra.

No hay, hasta ahora, noticias de que ningún otro gobierno, de los de la alianza occidental, haya hecho manifestaciones relativas a las presuntas negociaciones.

Entre los de la cuádruple, descontado el gobierno de Alemania, su iniciador, sólo se registra una proclama del emperador Carlos a su ejército — la que, por supuesto, carece de valor político propiamente dicho. — Alude en ella a la seguridad de la victoria final; y añade:

"Con la voluntad decidida de devolver a los pueblos que en estos tiempos difíciles se han resistido heroicamente, los beneficios de la paz, yo y mis ilustres aliados hemos intentado concertar una paz honorable".

Por último, instiga a sus soldados a seguir luchando con igual heroísmo hasta que la paz sea un hecho.

Entre los países neutrales, el gobierno que mayores expectativas suscita, es el de Estados Unidos. El presidente Wilson se ocupa preferentemente en la compulsación del caso. Todo lo que se sabe acerca de su actitud, es que ha conferenciado con su secretario de Estado, Mr. Lausing, ignorándose el acuerdo a que puedan haber llegado.

La nota pasada por el gobierno imperial alemán al de España, fué entregada por el embajador en Madrid, príncipe Max de Hatzfeldt, al conde de Romanones, presidente del gabinete. Su texto, análogo al de la nota al Vaticano, tiene, empero, una conclusión especial, rogando al gobierno español que comunique su contenido a los gobiernos de Portugal y Bélgica, cuyos intereses en Alemania están a cargo del embajador de España en Berlín, señor Polo de Bernabé.

El conde de Romanones se halla interinamente, a cargo del ministerio de negocios extranjeros; y mantiene una actitud reservadísima acerca de las consecuencias de la nota alemana.

Entre los hombres públicos cuya opinión pesa más en la balanza de los acontecimientos, uno de los más descollantes es, sin duda, el conde Tisza, jefe del gabinete húngaro, quien, en la Dieta reunida en Budapest, se ha expresado diciendo que la nota alemana de paz no es una sorpresa, y que es consecuente con la política de los imperios anterior y simultánea con la guerra.

"Nosotros — advirtió — no desenvainamos la espada con ninguna idea de conquista o de destrucción de nuestros enemigos.

"Hemos estado siempre dispuestos a concertar la paz como antes de la guerra, en el momento de declararse la misma y en todo el tiempo que ha durado".

Mr. Hymans, ministro de Bélgica en Londres, niega que Alemania hubiese hecho propuestas particulares de paz a Bélgica.

Lord Northcliffe atribuye la iniciativa de Alemania pro paz a los disturbios generalizados en ese imperio a causa de la escasez de subsistencias y al temor de Guillermo a la campaña que los aliados occidentales preparan para 1917. Y añade:

"La proposición alemana ha sido recibida aquí con desdén. Nos felicitamos de que el buen humor de los norteamericanos y su sentimiento de la justicia hayan visto claro en este "bluff".

"En cuanto a Francia, Italia y la pequeña Bélgica, están tan firmes como la roca de Plymouth".

El jefe del gobierno del Canadá, Mr. Borden, pronunció un discurso, declarando que "el imperio británico no está dispuesto a negociar treguas de ningún género con Alemania. Su determinación es la de establecer una paz que se prolongue por muchos años en lo futuro".

La prensa alemana gira alrededor del tema del discurso del canciller Bethmann Hollweg, en el Reichstag, glosándolo con mucha precaución, para hacer resaltar que Alemania es el más humanitario de los pueblos; que no debe alentar ilusiones; y que — como dice la "Rhenisch Westfalische Zeitung" — en caso de que los aliados rechacen la oferta, todo alemán, hasta el más ardiente socialista, comprenderá que debe combatirse hasta el último extremo. El presidente Wilson (dice) tendrá entonces que dejar de predicarnos la moderación. Si los aliados rehusan, dejaremos a un lado toda clase de consideración para con Inglaterra. Eso significará la guerra de exterminio, empleando todas las armas que poseemos".

Esta es la suma del pensamiento teutón.

La prensa inglesa opina que los aliados no pueden negarse, en general, a escuchar toda proposición hecha en forma regular. La "Westminster Gazette" añade "que los aliados deben declarar que seguirán procediendo de acuerdo y que toda proposición que implicase que uno de ellos debe ser traicionado, no tiene ninguna probabilidad de ser tomada en consideración".

La "Pall Mall Gazette" agrega que "la nota alemana, en puridad, ha sido elaborada para la nación alemana misma. Se quiere que el pueblo alemán se dé cuenta por el rechazo seguro de la propuesta, de que sólo debe contar consigo mismo para el porvenir y resignarse a la leva en masa".

Los diarios de Viena manifiestan hoy que el ofrecimiento de paz hecho por Austria a las naciones aliadas se debe en gran parte al deseo del nuevo emperador de iniciar su reinado en una época de paz del país.

La prensa de Italia opina que la nota alemana se dirige más al pueblo alemán que no a los gobiernos adversarios.

En Francia, Herbette, en "L'Echo de París", llama a la nota "una maniobra alemana", y dice que prueba su habilidad y sus dificultades. Clemenceau la trata irónicamente en "L'Homme Enchainé". "Le Figaro" observa:

"Se comprende que Alemania quiere la paz. Resta saber lo que entiende por paz".

"Le Gaulois" se expresa así:

"Las condiciones alemanas son inaceptables. No responden ni a los sacrificios que hicieron los alemanes, ni a las pretensiones que tenemos de poder resistir tanto tiempo como sea preciso para dictar nuestras condiciones".

Estas opiniones y actitudes son el reflejo fiel de la opinión pública singularmente uniforme en los países aludidos.

Como próxima novedad, en los Estados Unidos se presta atención a los preparativos de la conferencia que ha de celebrarse el mes próximo en Copenhague entre los representantes de Suiza y los de los países escandinavos, que España y Holanda enviarán probablemente sus respectivos delegados

Del puerto de Cartagena salió inmediatamente un cañoneo de la armada española para auxiliar a los náufragos.

OTTAWA (Canadá), diciembre 14. — El censor canadiense ha permitido hoy la transmisión de la noticia sobre la pérdida del torpedo Grilse, de la armada Canadiense, que había sido destacado para dedicarlo a la caza de submarinos.

El conflicto portuario

ESTADO DE LA HUELGA

El Poder Ejecutivo, en vista de la nota presentada por los representantes de los frigoríficos nacionales, de la que dimos cuenta detallada en nuestras anteriores ediciones, ha resuelto hacer lugar al pedido de medios de transporte que normalicen el trabajo de los mismos.

Considera el gobierno que en la industria frigorífica predomina el interés nacional, desde que su paralización redundaría en directo perjuicio para nuestra ganadería, fuente principal, hoy, de la riqueza argentina.

Piensan además los poderes públicos que la misión del gobierno es velar por la conservación y desarrollo de las fuentes de riqueza del país, allanando los entorpecimientos que en su producción se susciten por cuestiones relacionadas con intereses de índole privada.

En el actual conflicto entre armadores y obreros los poderes nacionales se habían impuesto una norma de estricta imparcialidad en lo referente a las pretensiones respectivas de la partes interesadas, pero nunca han entendido comprometer su acción o su criterio al tratarse de la protección y estímulo que debe prestarse a los grandes intereses nacionales.

Los frigoríficos no han de suspender sus faenas, ni tampoco ha de tener tropiezos la exportación de carnes argentinas. Con este plausible fin se dictará por el ministerio de marina una resolución por la que se facilite a los frigoríficos los elementos que requieran para la prosecución de su industria.

Los barcos areneros—

Una comisión de lancheros y dueños de buques areneros se presentaron ayer al ministro del interior solicitando se les facilite el personal necesario para tripular embarcaciones.

Por indicación del ministro, la comisión nombrada dejó en la secretaría de dicha dependencia una relación escrita del pedido formulado.

Movimiento de vapores—

Con regularidad se efectuó ayer el movimiento de vapores fluviales.

Zarparán hoy el "Dolores Barthe" para Posadas, "Cabo Santa María" y "Ciudad de Montevideo" para Montevideo; "Guarany" para Asunción y "Viena" para Salto.

En la Federación Obrera Regional Argentina—

La Federación Obrera Regional Argentina ha pasado una nota a todas las instituciones que a ella pertenecen, instándolas a que presten su concurso pecuniario a los huelguistas.

Expresa en dicha nota que, "fiel a su objetivo de organización general de la clase obrera, cumple con su deber dirigiéndose a todas las instituciones de ese carácter, del país, para que se dispongan a prestar su apoyo pecuniario al personal de cabotaje en huelga".

Invitan, por tanto, a las federaciones obreras a que voten donaciones o levanten listas de subscripción a fin de cooperar al mantenimiento de los huelguistas, contrarrestando el propósito de los armadores de reducirlos por el hambre.

El consejo federal de la Federación Obrera Regional Argentina ha resuelto, en el deseo de que la solidaridad pedida sea lo más efectiva posible, convocar a los delegados de las instituciones obreras a concurrir a la asamblea que tendrá lugar el jueves 21 del corriente mes, a las 8.30 p. m. en el local de la calle Méjico 2070 (altos).

En la plaza Solís—

Se llevó a cabo ayer tarde en la plaza Solís la reunión habitual de los huelguistas con el propósito de conocer la marcha del movimiento.

En el acto hicieron uso de la palabra varios miembros de la comisión de huelga.

Centro de navegación trasatlántica—

El Centro de Navegación Trasatlántica presentó en el día de ayer al ministro del interior, una nota, en que pide al gobierno, después de hacer diversos considerandos, se les otorgue personal para el servicio de remolcadores y lanchas con destino al servicio de los paquetes de ultramar.

Pide igualmente el centro de Navegación Trasatlántica garantías para los obreros que aseguren su libertad de acción.

Centro de cabotaje argentino—

El centro de cabotaje argentino ha resuelto abrir un registro de patrones para los buques de cabotaje.

Los requisitos que se exigen para la inscripción de los candidatos son:

Tener más de 25 años de edad; no padecer de defectos físicos; acreditar su buena conducta, poseer el idioma nacional saber leer y escribir, haber servido en los barcos de la matrícula por lo menos como marinero durante cuatro años consecutivos.

Este requisito será comprobado por los roles de navegación de los buques en que hubieren servido.

Es además necesario ser de nacionalidad argentina o ser ciudadano naturalizado.

Adhesiones a la huelga—

El Centro Socialista de Ituzaingó ha remitido a la Federación Obrera Marítima una nota en que expresa su adhesión a la huelga y le notifica que ha resuelto cooperar materialmente a la misma, costeando diariamente una cantidad de pan a retirar en una panadería de la capital.

La Sociedad Unión Cocineros, mozos de a bordo y anexos, ha resuelto en su asamblea realizada anoche, entregar 50 pesos del fondo social más 28 de una lista de subscripción, para arbitrar recursos a los huelguistas.

El comité popular de la Boca ha comunicado a la Federación Obrera Marítima las donaciones recibidas, entre las que figura un puesto del mercado Solís, que entregara varios kilos de carne gratuitamente mientras dura el conflicto.

Escuelas normales

Los exámenes de materias previas

Con el fin de regularizar la situación de los alumnos de las escuelas normales, que solicitan permiso especial para rendir examen del curso en que se hallan inscriptos, por haber sido aplazados en los exámenes de materias llamadas previas, el ministro de instrucción pública, doctor Salinas, ha resuelto que los alumnos aplazados en los examenes de noviembre en la "materia previa", del año inferior al que cursaran podrán presentarse a nuevo examen en febrero de 1917. En caso de aprobación de dicha "materia previa", tendrán derecho a ser admitidos a examen del año que cursaren, como alumnos regulares siempre que no estuviesen aplazados en más de tres materias o hubiesen sido eliminados del examen por el cuerpo de profesores.

La intervención en Entre Ríos

El primer decreto del Doctor Anchorena

SUSPENSION DE LA LEGISLATURA

La toma de posesión

(*De nuestro enviado especial*)

PARANA, diciembre 14. — A las 9 p. m. de ayer el interventor, dando por terminadas las gestiones conciliatorias que venía tramitando con los delegados de los partidos Radical y Demócrata Progresista, acaba de dictar el siguiente decreto:

"Paraná, diciembre 13 de 1916. — Considerando: 1.o que por ley 10.070 y decreto del P. E. de la Nación de fecha noviembre 24 del corriente año la provincia de Entre Ríos se encuentra intervenida a objeto de asegurar el funcionamiento del poder legislativo, y la elección de los senadores nacionales que le correspondan con arreglo al art. 460 de la constitución nacional; 2.o Que la intervención a fin de completar los estudios realizados ya, investigar con la amplitud necesaria las causas del conflicto y fundamentar con arreglo al cual se ha de encarar de una manera definitiva la solución del mismo, debe revisar el proceso de la constitución del Poder Legislativo los actos electorales para su renovación y demás elementos de juicio indispensables; 3.o Que mientras esa tarea se cumple procede que el poder legislativo permanezca sin producir ningún acto; y 4.o que importa una garantía de imparcialidad que todos los antecedentes sean obtenidos directamente, el interventor nacional resuelve; 1.o suspender el funcionamiento de ambas cámaras legislativas, hasta tanto se adopte la resolución que corresponda. 2.o Constituirse en los locales respectivos y poner bajo sus órdenes el personal de las secretarías; 3.o—Comuníquese, publíquese y archívese. — Joaquín S. de Anchorena. — Pablo Lazcano, Luis B. Estrada, A. Ghigliani, secretarios.

PARANA, diciembre 14. — Intensa sensación causó en todos los círculos de esta ciudad la medida tomada por el doctor Anchorena, en el primer decreto interviniendo, a raíz del fracaso en sus gestiones amistosas, a las cámaras de senadores y diputados.

Dicho documento fué conocido inmediatamente por medio de bombas de estruendo disparadas en los diarios locales, frente a cuyas pizarras agolpábase gran cantidad de público que comentaba animadamente la importancia de la noticia. En general, es francamente elogiada la conducta que ha seguido en esta emergencia el Dr. Anchorena tratando por todos los medios de aunar las voluntades para pacificar el pleito legislativo.

Con la misma fecha de ayer pasóse una comunicación del decreto de intervención a las cámaras, al ministro del interior y gobernador de la provincia, y otras análogas a los presidentes de las cámaras de senadores y diputados haciéndoles saber que hoy a las 10 a. m. tomará posesión de las mismas. Todas estas comunicaciones están firmadas por el interventor refrendadas por sus tres secretarios.

PARANA, diciembre 14.—La jornada de ayer ha sido de actividades en las oficinas de la intervención. Desde las 2 de la tarde empezaron a afluir visitantes políticos y particulares que deseaban conferenciar con el interventor o presentarle sus respetos.

Así concurrieron el secretario del senado Pedro Oberti, vicegobernador, Dr. Etchevehere que acaba de llegar de su estancia en Racedo, los senadores radicales Dasso y Etcheverry y demócratas Monzón y López, doctor Enrique Carbó delegado demócrata que sostuvo una larga conversación sobre el tema de actualidad, y por último cerrando la serie concurrió también el delegado de la junta radical, Dr. Quiroz, quien conferenció durante largo rato con el interventor.

El delegado radical opuso al doctor Anchorena objecciones concordantes con las trasmitidas ayer a LA EPOCA, fundando en argumentos cuyo texto enviaré después, la imposibilidad de aceptar las fórmulas conciliatorias propuestos por el interventor, los que resolvía rechazar terminantemente en nombre de su partido.

PARANA, diciembre 14—Como estaba previamente convenido hoy a las 10 a. m. el interventor, doctor Anchorena, acompañado de los secretarios Lazcano y doctor Estrada, dirigióse al local donde están instaladas las dos cámaras tomando inmediatamente posesión de las mismas. Fué recibido por el vicegobernador, Dr. Etchevehere, presidente del senado y por el de la cámara de diputados Dr. Basaldúa, secretarios de las mismas doctores Oberti y Garbino Guerra, respectivamente, y algunos senadores y diputados; después de los saludos de estilo y resueltos el interventor y secretarios a iniciar el estudio de los antecedentes, fueron solicitados las actas y demás documentos que dieron origen al pleito legislativo, llamando la atención pidiéranse también algunos de aquellos que remóntanse a épocas anteriores en la cámara de diputados, lo que hace creer que el Dr. Anchorena pueda efectuar una prolija revisión respecto a la composición actual de la misma.

Una vez que fueron organizados los legajos y carpetas, el doctor Anchorena retiróse a su alojamiento en compañía de los secretarios pasadas las 12 m.

Escuelas primarias militares

CONVENIENCIA NACIONAL EN MANTENERLAS

La comisión de presupuesto de la cámara de diputados ha eliminado de las planillas respectivas las partidas correspondientes al funcionamiento de las escuelas primarias militares. Y esta determinación ha hecho que empiecen a llegar a su seno peticiones en las cuales se solicita que estas sean restablecidas, que su supresión implica destruir la existencia de establecimientos que prestan eficientes servicios al proceso educativo del país.

En efecto, pocos planteles de educación realizan una labor tan provechosa como estas escuelas. Porque, puede afirmarse que un gran porcentaje de la población analfabeta aprende a leer y escribir allí, durante el tiempo de la conscripción.

Se ha sostenido, comprobándolo con cifras elocuentes, que la mayoría de los conscriptos entran a prestar sus servicios militares en un estado de supina ignorancia, y que al salir llevan nociones generales de historia, geografía nacional, higiene, moral cívica e idioma castellano. Lo cual implica constatarse que durante los meses que permanecen en las filas se empapan de conocimientos que no alcanzan los niños en las escuelas en varios años de labor escolar.

De modo, pues, que la supresión de estas escuelas implica una determinación perjudicial que viene a repercutir hondamente en el pleno corazón de un capítulo de primordial importancia en el proceso evolutivo de la república, como lo es la extinción del analfabetismo, base de todo real engrandecimiento de los pueblos.

Inútil resulta, entonces, abogar porque la comisión de presupuesto, revoque una medida cuyas consecuencias son verdaderamente funestas para el país. Esperamos que los legisladores sabrán colocarse a la altura de sus deberes en esta ocasión y procederán conforme lo aconsejan las grandes aspiraciones patrióticas de la república.

LA VIDA EN UN H.LO

ATROPELLOS EN LA PROVINCIA DE BUENOS AIRES

Reclamaciones ante el ministro del interior

Un grupo de vecinos representativos del partido de General Sarmiento, en la provincia de Buenos Aires, visitó al ministro del interior para hacerle presente que la situación local se hace cada día más intolerable a causa de los excesos de todo orden que cometen las autoridades, de los que son víctimas nacionales y extranjeros.

Hicieron entrega de una abundante documentación en la que se comprueban hechos que no solamente han quedado impunes, a pesar de las demandas entabladas ante las autoridades superiores de la provincia, sino que han servido como título para que se premie a sus autores, empleados de policía, con ascensos.

Entre las denuncias formuladas figura la que suscribe un residente británico, de 60 años de edad, padre de seis hijos, quien refiere que treinta individuos de malos antecedentes penetraron violentamente en su domicilio particular, y obligaron por la fuerza a tres de sus hijas a que bailaran con ellos. Como el padre y los jóvenes se negaran, tomaron a dos de ellas de los brazos, y arrastraron a una fuera de la casa y la hicieron víctima de sus bestialidades. La otra fué herida de dos cuchilladas en la cabeza, y en ese estado la condujeron a la casa de un individuo de malos antecedentes, donde fué víctima de iguales ultrajes. Más tarde, la víctima en un estado de demencia determinado por las heridas y los sufrimientos morales, fué entregada a la banda de forajidos, que continuó los desenfrenos.

Dos de los autores de tales delitos han sido detenidos por la policía, pero los demás — según afirma el denunciante —y corroboran otros vecinos, no sólo circulan libremente por las calles sino que pasan por frente a la casa de las víctimas profiriendo insultos. El estado de una de éstas que se asiste en el hospital de la localidad, es grave, y el padre pide justicia. Un vecino había prevenido a la policía con anticipación, del asalto a la casa del residente británico que se preparaba, y nada se hizo para prevenirlo ni aquél ha sido llamado a declarar.

La señora María Versegui de Melitti, pide amparo para sí y para su esposo, que se hallan detenidos en la comisaría local, heridos de cuatro balazos que recibió durante el asalto que hicieron a su domicilio el oficial de policía Francisco Troppea y el cabo N. Cabañas. Está alojado en una cocina, paraje poco adecuado para un herido grave y con una asistencia médica deficiente. En ese asalto, la denunciante, que se halla en un estado avanzado de embarazo, recibió un puntapié en el vientre que le dió el citado oficial Las víctimas fueron conducidas a la comisaría y en su ausencia desaparecieron mercaderías de su domicilio.

El atropello, como las persecuciones de que viene siendo objeto las familia Melitti, lo atribuye ésta a negarse a hacer dádivas a los empleados.

El señor Genaro Molinaria denuncia que su hijo Donato fué asesinado cobardemente el 3 de abril último por un individuo de malos antecedentes, el cual a los 8 días de cometido el crimen regresó al pueblo y se pasea libremente por las calles.

El señor Saturnino Perichon denuncia que su hermano político Nicolás Isidoro Rubirá, fué asesinado por dos individuos, y que también a los 8 días éstos se hallaban en libertad, debido a la intervención de legisladores y autoridades provinciales que menciona.

El señor Santos Pirello denuncia que una agresión de que fué objeto el 5 de mayo último ha quedado impune hasta ahora, pues no se ha molestado por la policía al agresor, a pesar de sus gestiones. Agrega que últimamente, en la comisaría se trató de hacerle firmar por la fuerza, una declaración respecto de quién era el propietario de un lote vecino a su propiedad.

Ante tales monstruosidades, todo comentario resultaría pálido.

El anuncio de paz

COMENTARIO DE COMENTARIOS

El presidente Wilson parece haber señalado la pauta de la actitud con que debía ser acogida la noticia que ayer esparció el cable por los cuatro ámbitos del mundo. Wilson, en efecto, manifestó, apenas recibida aquélla, que no quería aventurar comentarios ni tomar ningún género de medidas antes de conocer la resolución de las naciones aliadas. En un jefe de estado tal actitud de reserva y cautela aparece perfectamente lógica y explicable.

El público, por el contrario, se ha sentido profeta en exceso.

Anoche y hoy las proposiciones de paz alemanas han sido el tema de todas las conversaciones en cafés, círculos, tertulias y oficinas. Se han dado a la noticia las mas opuestas y enrevesadas interpretaciones.

Según las simpatías y la cultura de cada comentariante se ha visto en ella un signo evidente de la debilidad alemana; un hábil golpe estratégico de la política imperial de Prusia; un recurso para evitar futuras responsabilidades; una amenaza suprema en caso de que las proposiciones sean rechazadas; un paréntesis de armisticio que permita la concentración de fuerzas y víveres en los diversos frentes...

En cuanto a la actitud que adopten las naciones aliadas, el público sabe ya más que Arístides Briand o Lloyd George. Las opiniones son decisivas, cerradas, convincentes.

Innecesario apuntar que tales opiniones vienen sobre todo de aquéllos que se tienen formada de la guerra una concepción de rudimentario antropomorfismo, reduciéndola a un juego trágico de ambiciosas pasiones de dominación, desmentidas por el mismo heroísmo y la misma grandeza de la hecatombe, cuyo fin se anuncia.

Lo más grato que ofrecen los comentarios en torno de la paz anunciada es que van envueltos en un tono de franco, de consolante optimismo. Dijérase que el deseo común de ver terminada la guerra comunica a la noticia un vislumbre de promesa realizada que acaso no tiene. De todos modos es la primera desgarradura luminosa que se opera en el horizonte bélico desde hace dos años y medio. Y sería pensar mal del género humano el creer que esa débil desgarradura no es suficiente para infundir esperanzas y levantar el ánimo de beligerantes y neutrales.

Colonización agrícola ganadera

El proyecto del Dr. Pueyrredón

No puede ser más oportuno, ni mejor inspirado, el proyecto de colonización mixta agrícola ganadero, que el ministro del ramo acaba de enviar por intermedio del poder ejecutivo a la consideración del congreso.

Hasta ahora, no han dado resultado las concesiones de tierra hechas por el gobierno que han tenido por objeto radicar entre nosotros al colono, al agricultor o simplemente al pequeño capitalista. Ello es debido indudablemente a la deficiencia de las leyes y más que todo esto al mal criterio que ha precedido siempre al reparto de la tierra pública y también a la viciosa corruptela de los favoritismos excluyentes.

El caso es que las extensas zonas de tierras fiscales, permanecen improductivas, aún en los casos que éstas han sido adjudicadas a determinadas personas, con fines de explotación.

El proyecto de referencia viene indudablemente a llenar una necesidad; viene a establecer una orientación cierta, a determinar horizontes, a crear en una palabra, una situación cómoda a las personas que sean aptas para el trabajo y quieran dedicarse a las faenas rurales, contando para el caso con el apoyo decidido, que desde luego les aporta el gobierno.

El agricultor puede elegir la tierra que le convenga, en la zona de su predilección, comprar sus animales, construir su casa-habitación, etc., y en pocos años verse dueño de la propiedad que ha fertilizado con sus cuidados desvelos y asiduo trabajo.

De esta manera, el gobierno propende a la subdivisión de la propiedad, para su mejor aprovechamiento. Lo mismo se podrá establecer una granja chacra o colonia en cualquier terreno fiscal situado en La Pampa o el Chaco como al lado de una estación ferrocarrilera o en los deslindes de un pueblo, sea este Luján, Bahía Blanca, Rosario de Santa Fe o Chivilcoy, todo lo hará en su oportunidad el precio del inmueble y las ventajas o conveniencias que le pudieran resultar al adquirente.

El ministro de agricultura doctor Honorio Pueyrredón ha proyectado una forma práctica de colonización que a no dudarlo, debe merecer la aprobación unánime de la cámara de diputados y ser prestigiado por la opinión sana del país. Se trata de uno de los problemas fundamentales, base de la riqueza argentina y en ello todos estamos interesados, nacionales extranjeros, que aspiramos poder realizar con nuestro trabajo la independencia y el bienestar de la familia.

Se busca, con este proyecto atraer los hombres de trabajo proporcionándoles los medios para desenvolverse sin las angustias, que necesariamente surgen, cuando en un año de sequía o alguna plaga inesperada sorprende al agricultor y pierde a veces en un solo día el esfuerzo que representa el trabajo acumulado de todo un año. De ahí nace el desaliento, cuando perdida toda esperanza, sin propiedad, sin crédito y sin dinero, no queda más remedio que levantar la tienda y echarse a andar a la ventura.

Con más tiempo y espacio hemos de volver a tratar este asunto, que es todo un programa de trabajo sano e inteligentemente meditado por el joven ministro de agricultura doctor Pueyrredón.

El magisterio de Salta

Situación de angustia

La situación por que atraviesa el magisterio del interior de la república, no puede ser más afligente. Como es notorio, los maestros de provincia, dependientes de las administraciones locales, se encuentran siempre relegados al último término en el presupuesto.

Cabe aplicarles, en ese concepto, la frase puesta en boca en el personaje gaucho de Estanislao del Campo: figuran en todas las listas, menos en las de pago. Pero si en tesis general los maestros provinciales perciben sus haberes con atraso, existen algunos estados donde esa demora se prolonga indefinidamente. Tal es el caso de Salta, cuyo magisterio se encuentra impago desde el mes de septiembre del año próximo pasado. No corresponde, ni es tampoco la oportunidad, examinar el motivo de esta demora inconcebible que resiste los caracteres de una verdadera vergüenza. Sólo incumbe considerar el trance de desesperación y angustia porque atraviesa ese personal docente, y todo lo que se diga a ese respecto resultará pálido ante la triste realidad del cuadro.

Preferimos por eso reproducir un párrafo de una carta que nos dirige desde Salta un maestro, y en la que se pinta con colores vivos la situación actual del magisterio de Salta.

Dice así:

"Pasa por nuestros hogares, señor director, una triste cohorte de miserias indecibles; nadie se aventura a abrirnos crédito, salvo dos o tres casas de comercio que aceptan los descalificados "libramientos" del Consejo General de Educación con un 25 y 30 o|o de descuento, obligándonos a gastar un 50 o|o del importe líquido en mercaderías, no faltando casos en que la usura alcanza gradaciones más altas en la escala de la inmoralidad."

Profilaxis social

La policía y la legislación penal

Reformas que se imponen

Hemos ya dado cuenta de las batidas e inspecciones que con provechosos resultados viene verificando la policía de la capital auxiliada por la división de investigaciones. La persecución de los focos donde se inculca el delito nemos dicho, es mucho más benéfica e indispensable que la persecución de los mismos delincuentes, cuando ya se han hecho acreedores al fallo de la justicia. La primera de esas campañas tiende a evitar el delito; la segunda a procurar que no quede impune. La una trata de hacer inútil el correctivo; la otra se encarga únicamente de su aplicación.

La primera se funda únicamente en razones de profilaxias social; la segunda, sobre todo, en razones de moral y de justicia.

Desgraciadamente hay un obstáculo que se opone tenazmente a que una campaña como la emprendida por el doctor Julio Moreno puede producir toda la cosecha de buenos resultados que de ella debiera esperarse. Ese obstáculo es la legislación respectiva.

Sin concretar todos los defectos a que da margen, nos limitaremos a inlicar uno de los más salientes estrechamente vinculado con el asunto en cuestión.

Hacemos referencia a los capítulos le la ley penal que hacen posible el que un delincuente pueda contar diez, veinte, o treinta entradas a la policía, a veces más aún. A menudo, al darse cuenta en los diarios, de un hecho criminal grave, se hace observar que el detenido contaba una larga serie de visitas a los establecimientos penales: tenía una historia como delincuente. Y es esto lo que no puede tolerarse por estar en abierta pugna con las adquisiciones más fundamentales del derecho penal y aún con los más perentorios dictados del sentido común.

Es obvio, sin embargo, el origen de ese anacrónico procedimiento de la legislación penal vigente. Esta se funda, como todo el derecho clásico, en los conceptos de responsabilidad y libre albedrío.

Con arreglo a ellos impone penas determinadas a determinadas transgresiones. No vé en el delincuente un factor antisocial; no ve más que el delito y la mayor o menor responsabilidad de quien lo comete.

Si el delito es pequeño, moralmente considerado, la pena será pequeña; y un individuo avezado al delito podrá cometer infracciones y sufrir las penas respectivas por todo el tiempo de su existencia.

Salta a la vista la monstruosidad que lleva implícita una norma semejante. Por ello la sociedad debe tolerar en su seno, sin procurar su enmienda o su encierro definitivo, a sujetos que han hecho del delito su método exclusivo de vida; a individuos que se ocupan sistemáticamente de transgredir las limitaciones impuestas por la sociedad al individuo, para su normal funcionamiento.

Un criterio así no puede hoy sostenerse seriamente. El delincuente que reincide debe ser considerado como un factor antisocial e impedir, por consiguiente, que vuelva al seno de la sociedad a cometer nuevas infracciones. Si no se logra su corrección, en establecimientos especiales, su reparación de la sociedad deberá ser definitiva. Tal es el medio, racional y científico, de luchar contra la delincuencia.

La orientación del derecho en este sentido, auspiciada por los más eminentes penalistas del mundo, aconseja—haciendo caso omiso de los conceptos de responsabilidad y castigo, ambos sin fundamento—la adopción de estas dos medidas ya en uso en Estados Unidos: la pena indeterminada y la libertad condicional.

El objeto de ambas es evitar la reincidencia. La ley no debe preocuparse, según ellas, del delito cometido, sino del grado de temibilidad que el delincuente ofrece. La pena es indeterminada y se prolonga hasta que el preso no da muestras de regeneración, es decir, hasta que no desaparece su nocividad social, ingénita o adquirida. La libertad es condicional: en otros términos, que al primer indicio subversivo el delincuente vuelve a ser sometido al régimen de defensa y corrección, adoptado por el estado, y siempre bajo la tutela del mismo.

Juzgamos que no necesita encomios la reforma esbozada, sin la cual el papel de la policía nunca podrá llegar al grado de eficiencia deseable, porque la policía para intervenir necesitará esperar siempre a que se conviertan en actuales las tendencias delictuosas, ya declaradas, de un individuo cualquiera.

Por paradógico que resulte con la legislación actual es preciso esperar a que un delincuente de oficio cometa una transgresión grave para decretar su represión.

En Estados Unidos que marcha a la cabeza del adelano en ese respecto, están ya adoptadas las medidas de referencia, sancionadas en el congreso penitenciario de Wáshington de 1910 y en el celebrado en esta capital en 1913.

Digamos, para terminar, que la innovación mencionada, cuya necesidad aumenta de día en día, ha sido substertada por notables juristas y penalistas argentinos, tales como los doctores Bunge, Rossi, Gómez, Rivarola, Cabred, Dobranich e Ingenieros, representando actualmente la tendencia más sólida y mejor orientada de la nueva escuela de derecho positivo.

ASISTENCIA PUBLICA

EL DOCTOR DEL SOLAR EN POSESION DEL CARGO

Nombramiento de secretario

El intendente municipal doctor Llambías puso esta mañana a las 10 y 30 en posesión del cargo, al nuevo director de la Asistencia Pública doctor Horacio González del Solar.

Dicho acto exento de todo ceremonial y realizado sin aviso previo, no fué óbice para que un núcleo numeroso de amigos y colegas del funcionario, desfilaran por su despacho a presentarle los plácemes por tan feliz designación.

El doctor del Solar llegó a la Asistencia Pública acompañado del intendente, siendo recibido por el subdirector doctor Oliva y el personal médico de la casa.

Inmediatamente fueron extendidos los nombramientos para ocupar las secretarías de administración sanitaria y asistencia pública, que han recaído en los doctores Julio Neumeier y Delfor del Valle (hijo).

Durante toda la mañana el doctor del Solar recibió gran número de visitantes, entre los que recordamos a los señores doctor Leopoldo Melo, Arturo Goyeneche, doctor Luis J. Rocca, doctor Julio Fernández, doctor Pedro Fox, Adolfo Pueyrredón, doctor Silvio Magnasco, Mariano Villar Sáenz Peña, doctor Orestes Franzoni, doctor Domingo Quadri, doctor Pedro Nissegi, doctor Cesáreo Urquiola, ingeniero Durán, doctor Cullen Ayerza, capitán de fragata Ernesto Arabia, teniente coronel Benavídez, doctor Picasso Cazon y tantos otros.

Una delegación de la comisión directiva del comité radical de la parroquia del Socorro, de la que el doctor del Solar ha sido presidente pasó también a saludarlo a nombre de los correligionarios de dicha circunscripción.

El nuevo director de la Asistencia Pública, Dr. Horacio Gonzalez del Solar, acompañado de un grupo de amigos, momentos después de hacerse cargo de su puesto

Información municipal

PLAZAS VACANTES EN LA ASISTENCIA PUBLICA

En la Asistencia Pública está abierto desde hoy un concurso para proveer las plazas siguientes que han quedado vacantes: médico del servicio permanente del hospital Rawson, encargado de la mesa de entradas en el mismo hospital y practicante mayor interno honorario, del hospital Nueva Pompeya.

ESTADISTICA DE NOVIEMBRE

La oficina de estadística municipal consigna los siguientes datos relativos al mes de noviembre. nacimientos 5430; varones 1839; mujeres 1691; matrimonios 834; defunciones 2227; de éstas 963 son mujeres y 1264 varones. Nacidos muertos 166.

COMPAÑIA PRIMITIVA DE GAS

En las últimas horas de ayer el presidente del directorio de la Compañía Primitiva de Gas entrevistóse con el intendente municipal a fin de determinar las condiciones, el plazo y demás requisitos relativos a la deuda que a aquélla empresa adeuda la Municipalidad.

Quedó convenido en que la deuda se abonaría a medida que los recursos lo permitan sin que, en juicio del intendente, puedan presentarse obstáculos para ello.

CONCIERTO

La banda municipal dará mañana un concierto frente a la Bolsa de Comercio, a las cinco de la tarde.

Cuestiones ganaderas de primordial importancia

Lo bello, a nuestro juicio, es una misma cosa que lo bueno

NECESIDAD DE BUSCAR EL TIPO

EL CASO DE LA VACA GUERNSEY

APTITUDES DEL CERDO

INFLUENCIA DE LA NATURALEZA

El canon de belleza — hay que establecerlo de modo definitivo y sin dejar lugar a dudas — no será nunca ni permanente ni absoluto, y lo que es para un pueblo la hermosura suprema, no lo será para otros, como no lo es tampoco, sino en cierto modo, para los individuos.

La belleza es, desde luego, y trátese de lo que se trate, equilibrio, ritmo, armonía. Lo mismo en la Naturaleza que en el ser animado y que en la labor artística.

Más, ¿cómo definir con números y ecuaciones esa belleza? ¿Cómo valorizar por coeficientes la armonía, sin caer en errores y puerilidades, que no puede quitar al sistema el andamiaje ultracientífico en que pretenden envolverlo los partidarios de las escalas de puntos, así descansen éstas en el conocimiento a fondo de una raza y sean, como deben ser para darles algún valor, la labor colectiva de un grupo autorizado de ganaderos representantes de ella?

Un canon de belleza no podrá menos de variar profundamente por otra parte, en razón de la manera con que un individuo o un grupo de ellos — más, sin embargo, en el primer caso — comprendan y estimen la hermosura.

¿Cómo definirla primeramente? ¿Cómo expresarla en caso de haberla concebido?

Sucede en este particular, y por lo que respecta al ganadero, lo que pasa exactamente con el artista o el poeta. Y hay que convenir en que poseyendo toda la técnica del arte, conociendo al dedillo los secretos de la perspectiva o de la métrica, los recursos del pincel, las reglas de la construcción y sus proporciones, acaso no valdrá aquel individuo maldita la cosa, ni para sentir la emoción que causan muy hondo y muy adentro el ritmo, el color y la línea, ni para expresarla por medio de la piedra, el lienzo o la palabra.

Y la profesión del ganadero tiene precisamente la dificultad de amalgamar en forma más honda que pudiera creerse la ciencia con sus arideces y sus problemas, y el arte con su iniciación y sus genialidades, poniendo de un lado la labor que se aprende y averigua en los libros, del otro lo que nace con el individuo, por más que permanezca algunas veces como torpe y adormecido.

Somos de aquellos para quienes lo bello es una misma cosa que lo bueno. Es más. Opinamos, y en esa teoría seguimos las huellas de ganaderos eminentes, que no deben emplearse para la reproducción sino aquellos ejemplares que, con los defectos naturales en todo lo terreno, y más si en ello ha intervenido el hombre, manifiesten la distinción, el aire de raza, la hermosura, exterior e interior de la cabeza, que se revelará principalmente en la mirada, y esto, convengan los partidarios de las escalas de puntos, no se resuelve con coeficientes y ecuaciones, ni puede expresarse con guarismos.

Pero aun teniendo esas ideas y convencido de lo difícil que es saber sentir la belleza, creemos estar en lo firme aconsejando a los criadores la selección de los animales, dentro de un tipo naturalmente, pues hay que buscar siempre una raza definida, pero en todo caso, persiguiendo un fin práctico: precocidad, rendimientos, resistencia, y estimar al animal por sus cualidades en tal sentido, no por estos o aquellos puntos secundarios o accesorios, a los cuales se sacrifican con harta frecuencia los rendimientos, el origen, la calidad, lo que vale y supone infinitamente más que el color de la capa, la forma de la encornadura, la proporción que ofrecen unas con otras, las diversas partes de su cuerpo.

Ahí está, como el mejor ejemplo del sistema, la vaca Guernsey, no porque no haya habido quien se preocupase más de algún punto accesorio, como la tonalidad clara del belfo, sino porque, ante todo y sobre todo, se ha buscado la buena lechera, la leche riquísima de color dorado, que ha contribuído a popularizar la raza en todo el mundo.

Con las exageraciones que desde luego pueden señalarse, no habrá quien niegue que más que de otros animales puede decirse tratándose del cerdo, ser una misma cosa la bondad y la belleza, dentro, por supuesto, de la hermosura, que puede existir en la mole de grasa en que el ejemplar doméstico ha venido a convertirse, en aquel cuello deforme, en lo breve de aquelas patas, entre las cuales casi arrastra su barriga, en aquella cabeza de hocico gruñón y aquellos ojillos hundidos y de mirada estúpida en extremo.

Buscando carne, grasa, peso y precocidad, hase exagerado e intensificado este punto, más indudablemente que en ninguno de los animales domésticos. El criador de caballos ha tenido en cuenta con la ligereza y el fondo del animal, la belleza y la elegancia en los contornos, el fuego y el arranque en el temperamento. El criador de vacunos ha buscado unas veces animales para el trabajo, vacas que le den el tesoro de su leche, novillos y terneros que le provean de carne. El de ovejas ha querido igualmente carne y leche, y con ello el caliente abrigo de su lana. El de gallinas ha reclamado carne, pero ha querido huevos igualmente. Sólo el criador de cerdos se ha contentado con un producto, y en tal sentido ha venido trabajando desde que sometió al cerdo silvestre a su dominio y observó cómo, gracias a su eterno apetito, convertía, en carne, mejor que ningún otro animal, toda clase de alimento.

Una vez y otra, una y cien generaciones, siempre el ejemplar más precoz, el más dado a almacenar carne y grasa; y con ello la alimentación escogida que envidiaba el asno de la fábula, y la abundancia y el reposo poniendo a contribución su apetito pantagruélico y el sueño inacabable de sus largas digestiones, han ido, día con día, exagerando las aptitudes de la especie. Y a impulsos del sistema, el organismo se ha modificado; creció el intestino ante el esfuerzo y la gimnasia que el hombre reclamó de él, alimentado con abundancia; fué el cerdo una bola de carne y grasa, especialmente ante la nueva infusión que todas las razas, unas más, otras menos, tuvieron en vida de nuestros padres y de nuestros abuelos, de las razas asiáticas; pero se debilitó el organismo, el animal se hizo cada vez más linfático y perezoso, y con ello alguna raza ha llegado a hacerse menos prolífica y todas, inútil fuera decir otra cosa, más propensas a las enfermedades, que no en abde es dado al hombre falsear las leyes de la naturaleza, creyendo corregirla y enmendarla.

¿Qué podía esperarse de tales condiciones? Nunca el olvido de las leyes naturales puede conducir sino a funestos errores. Violarlas tiene y tendrá en cualquier caso consecuencias funestas y en todas las operaciones del criador de ganado, para no rerefirnos sino a este punto concreto, es de recoinendar la observación de la Naturaleza y la copia, la aproximación a ella, en cuanto sea posible.

No se puede impunemente hacer otra cosa. El encierro innecesario, la aglomeración, la falta de luz, de aire y sol, que son vida, la alimentación complicada, todo tiene que ser en perjuicio del animal criado por el hombre, respecto al que vive en el séno de la Naturaleza. En domesticidad, muchas veces llega a salvarse y a vivir el ejemplar que, libre, hubiera perecido seguramente, falto de vigor y de energías para la existencia.

El animal silvestre, que el hombre no ha estropeado entre sus manos, que ha vivido y procreado en el seno de la Naturaleza y bajo la sola selección ruda pero eficaz del triunfo del más fuerte, es siempre bello, siempre vigoroso y capaz de transmitir su mismo tipo y cualidades a su progenie. No le han perjudicado, ni empequeñecido, ni debilitado los cuidados a destiempo, el sistema de vida a que están sometidos los animales domésticos, con sus raciones compuestas, que él estima la última palabra de su sabiduría, sus mezquinos establos, sus pesebres y sus pocilgas y sus gallineros de juguete, que ha llegado a tener por mejores que la vida libre y vigorosa en los bosques y en las montañas, bajo los rayos del sol, que son vida; sin menguarle el aire que, para estar sano, necesitan sus pulmones.

Cuanto en contra de esto haga el hombre será en perjuicio de la cría de ganados, mas que en su provecho.

¿Qué productos pueden esperarse, sin ir mas allá, del caballo, del toro, del cerdo, la especie hace poco al caso, que nació débil, que debió perecer sin los cuidados exagerados y nimios ue que se le rodeó, por pertenecer a determinada familia, por descender de cierto animal en que se tienen grandes esperanzas o por ofrecer simplemente estos o aquellos caracteres, no siempre esenciales, que se desean perpetuar en la raza o en la ganadería?

El peligro se acentúa y crece en los animales de engorde, en las razas propiamente de carnicería, que el exceso de la carne y de la grasa es siempre en perjuicio de la cría y aun, en muchos casos, de la potencia genérica del reproductor.

Cuantos de ganado nos hemos ocupado sabemos cómo la vaca o la oveja más gordas suelen dar crías más raquíticas y pequeñas; cómo la gallina alimentada con exceso disminuye en su producción de huevos; cómo la vida sedentaria, unida a lo rico y abundante de la alimentación suele conducir a la esterilidad parcial o total de los reproductores.

Cerdo craonés de la ganadería de Augusto Goussé, de Craon (Francia)

El peligro es inmensamente mayor tratándose del cerdo, y de importancia capital huir de cuanto, en el cuidado diario, pueda influir y tener parte en las operaciones zootécnicas. La maleabilidad acentuadísima de la especie, la constante propensión hacia un nuevo tipo de animal siempre más precoz y propenso al engorde. Y con ello, las condiciones de vida a que ha estado sujeto durante años y más años; la insistencia hacia un tipo en el cual se resume el animal de cebo; las transformaciones operadas, no ya en la configuración y en el intestino, sino en los huesos del cráneo y en el número de las vértebras, que son la armadura y base del sujeto, hacen muy delicada, muy difícil y aleatoria toda operación zootécnica con la especie relacionada, así no haya ninguna que como ésta se haya transformado y modificado en poco más de un siglo.

Las grandes figuras de la guerra

Lloyd George y Briand

A la hora en que sobre la noche aciaga de la confraternidad europea surge el miraje de un primer albor de paz, tiene la importancia que las excepcionales circunstancias le prestan esa conjunción de dos índoles tan concordes como son las de estos hombres, colocados por la fuerza de los acontecimientos, que la voluntad de sus pueblos traduce en pronicia simultaneidad, al frente de los destinos de la Entente.

Los "premiers" de Inglaterra y Francia acaban de cambiar telegráficamente el saludo que ratifica su armonía, ya sellada en agosto, durante las sesiones que ambos celebraron en París, en el palacio del ministerio de relaciones exteriores, y que corroboraron la unidad de concepto de ambos gobiernos respecto de las operaciones militares.

Mientras en todos los países beligerantes se discute la sustancia y las miras de la propuesta de paz que Alemania formula, ambos jefes de gobierno, corroborando la unidad de sus propósitos, declaran al par que no las tomarán en cuenta mientras no se especifiquen oficialmente las condiciones que el gobierno alemán plantea.

Al propio tiempo, Lloyd George, en su telegrama a Briand le afirma que su acción al frente del gobierno británico tenderá al único objeto de desarrollar y fortalecer los lazos de amistad y alianza que unen a los dos países.

Reitera—además—la seguridad de que el gobierno británico continuará con inquebrantable determinación y con el mayor vigor, la guerra contra el enemigo común, a fin de procurar a los aliados la victoria decisiva y una paz duradera.

M. Briand, en su respuesta, al par que agradece a su colega esa cordialidad de sentimientos, y la enérgica determinación del nuevo gabinete británico, le asegura que el pueblo francés está animado de los mismos sentimientos y de la inquebrantable resolución de realizar los más enérgicos esfuerzos para obtener la victoria y llegar a la paz.

LOS DOS GRANDES MANTENEDORES DE LA ENTENTE

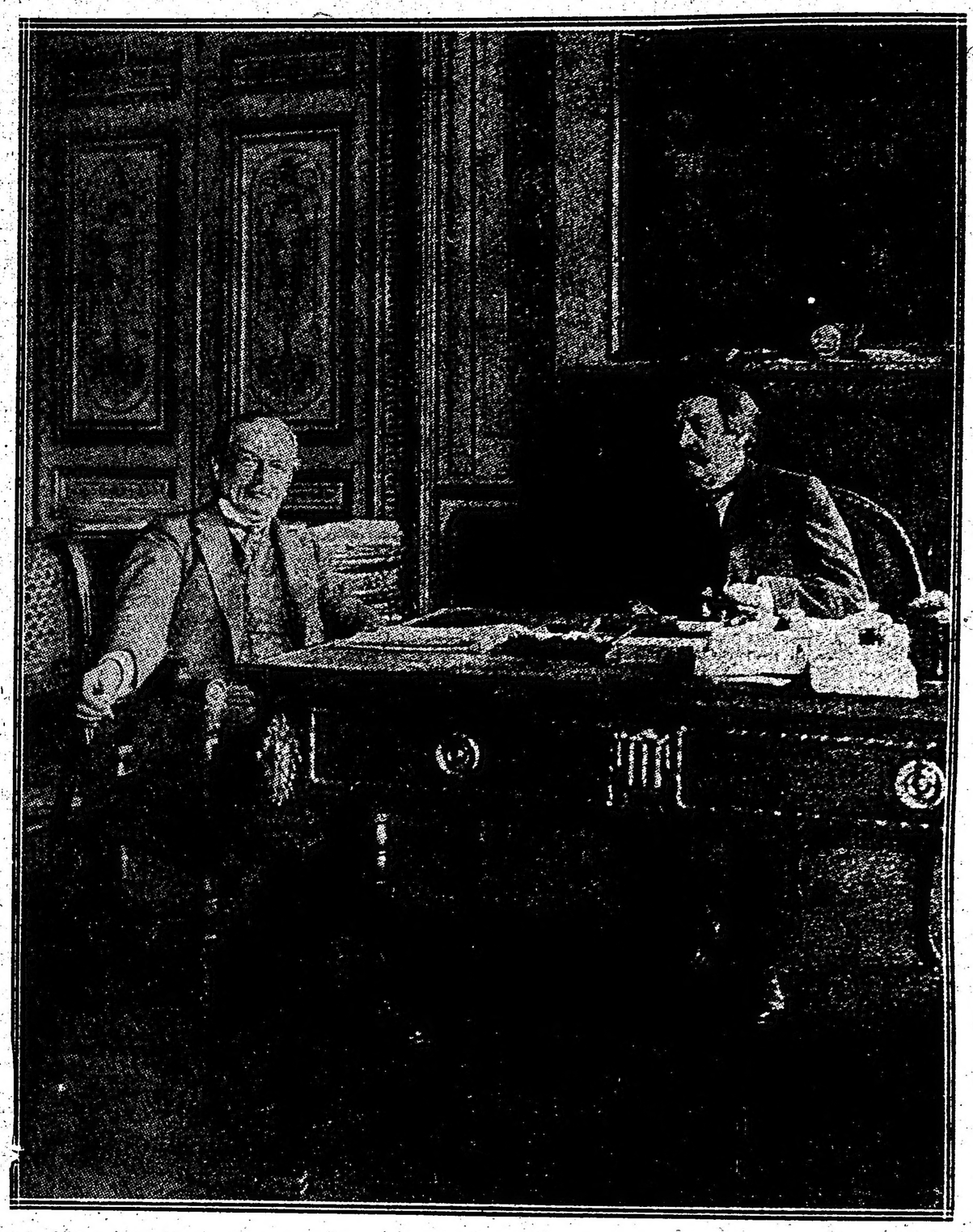

M. Lloyd George, jefe del nuevo gabinete británico

M. Aristide Briand, jefe del nuevo gabinete francés

Ministerio de Hacienda

MOVIMIENTO ADMINISTRATIVO

En virtud de lo pedido por los señores P. Hartmnashenn y Cía., el ministerio de hacienda ha dispuesto que las aduanas acordarán un 5 o|o de rotura a las figuras de yeso; teniendo en cuenta que estas vienen en envases idénticos a los que sirven para el transporte de adornos y pedestales de porcelana y loza, beneficiadas con el 5 o|o de rotura.

—

Se ha concedido a la sociedad anónima "La Plata Cold Storage" el libre despacho de 112 cajones conteniendo carne congelada que fueron exportados con destino a Londres, de donde son devueltos. Esta operación es permitida por haber comprobado el ministerio de hacienda que se trata de la misma mercadería que fuera exportada, y es, sin lugar a dudas, de la que elabora la sociedad ocurrente, operación que de acuerdo con lo dispuesto por el artículo 23 de la ley de aduana y 61 del decreto reglamentario es permitida.

—

Se ha concedido al señor W. Allison Bell devolución de lo abonado de más por derecho de muelle correspondiente a los vapores "Kennemerland" y "Pennsylvania" que permanecieron en segunda andada practicando operaciones de lanchas en los días 29 de agosto y 11 y 12 de septiembre últimos. El ministerio de hacienda funda esta resolución en que los vapores nombrados no utilizaron muelle para efectuar sus operaciones; que por el artículo 5 del decreto reglamentario de la ley 4933 establece que "el impuesto de muelle solo se cobrará a los buques colocados en segunda o tercera andara cuando hicieren uso de él en las operaciones que practiquen", por lo que es procedente la devolución solicitada.

—

Ha sido negado por el ministerio de hacienda el pedido de la sociedad anónima "La Plata Cold Storage" y los señores Van Peborgh y Willemen, para que no se cobre derecho de estadística a los frutos y productos procedentes de los puertos situados al sud del paralelo 42, que se transbordan en el de esta capital con destino al extranjero. Para denegar este pedido el ministerio, se funda en que, por resolución de fecha 16 de agosto último se fijó el temperamento a seguir con respecto a las operaciones a que se refieren los recurrentes; y por último — agrega — que no existe razón legal alguna que justifique la modificación de la resolución precitada.

Liga Nacional de Educación

La Liga Nacional de Educación ha repartido un folleto titulado "¡Guerra al analfabetismo!", explicando en cinco capítulos la situación del país, la cantidad de analfabetos existentes, los medios que podrían emplear las asociaciones particulares para la eliminación de esa plaga social que afecta a la nación, y las resoluciones tomadas por la Liga.

Al efecto acompaña algunas planillas, correspondiendo la primera a solicitar la contribución personal, analizada con la siguiente inscripción; solicitamos de los poderes públicos: "La creación de las escuelas primarias que necesita el país, de acuerdo con los datos que arroja el último censo nacional. La equiparación de los servicios docentes nacionales, provinciales y municipales, a los efectos de la jubilación; la fundación de escuelas normales para maestros rurales y una ley de escalafón y estabilidad del profesorado y magisterio".

Los fundamentos de ese petitorio están, en parte, de acuerdo con el programa trazado por el ministro de instrucción pública, doctor Salinas, quien se preocupará, en el momento oportuno, una vez conocidos los medios que acuerda el presupuesto, en hacer la campaña necesaria en contra del analfabetismo.

Otra de las planilas que acompañamos al folleto se refiere a la propaganda de la Liga para hacer nuevos socios, cuyas adhesiones pueden remitirse a la calle Bartolomé Mitre 966.

AVIACION

LOS VUELOS DE HOY

EN EL AERODROMO MILITAR

Las excelentes condiciones atmosféricas reinantes esta mañana, permitió la realización de un considerable número de vuelos en la escuela militar de aviación.

Profesores y alumnos, evidenciando los primeros gran empeño y eficaz método de enseñanza, y los segundos un estado de sólida preparación, efectúan diariamente numerosos vuelos que abarcan los pueblos vecinos al aeródromo.

El piloto instructor, teniente primero Zanni, en biplano Farman Gnome 50 HP., llevó en salidas sucesivas a los subtenientes peruanos Enrique Ruiz y Guillermo Protzel. Estos dos oficiales extranjeros que cursan sus respectivos aprendizajes en la escuela de El Palomar, han podido ya evidenciar en los numerosos vuelos que han efectuado acompañados por su profesor el teniente Zanni, cualidades excepcionales que permiten augurar una actuación brillante en la carrera que recién inician.

Poco después, los tenientes Campero, Todice, Candelaria, Matienzo, Parravicini, Udry, Mantovani y el capitán boliviano Alarcón, realizaron un vuelo cada uno, conduciendo el biplano con singular corrección. Son estas salidas las primeras que efectúan solos, es decir, sin que les acompañe su instructor.

El teniente Parodi, acompañado por los suboficiales Moretti y Albornoz y cabos de la Cuesta, Barrufaldi, Rodríguez, realizó numerosas salidas, utilizando otro biplano Farman de 50 HP.

Los suboficiales Méndez, Barrufaldi y Sábato, efectuaro también dos salidas cada uno, en el mismo aparato que los anteriores.

Cuando se terminaron los vuelos, a las 8 y 50 de la mañana, se pudo comque el número de ellos alcanzaba a la respetable cantidad de 51, en dos horas, más o menos. Cifra halagadora por cierto.

ESTADO DEL TIEMPO

Reina tiempo bueno en toda la república.

Han caído lluvias ligeras en las provincias del noroeste.

Soplan vientos suaves a moderados principalmente del rumbo norte en todas las regiones.

La temperatura ha bajado algo en el extremo norte de la república; en las demás partes subió algo; pero en las provincias se encuentra algo bajo lo normal.

La presión atmosférica ha subido en el este y norte y bajado en el oeste y sur presentando esta mañana un centro anticiclónico en la República Oriental.

Probabilidades del estado del tiempo hasta las 7 p. m. de mañana—

En general. — Bueno, con temperatura más alta, excepto en el extremo sur del país.

Provincia de Buenos Aires y Pampa Central. — Bueno, con temperaturas más altas.

Santa Fe, Entre Ríos y Corrientes. — Bueno con temperaturas más altas.

Santiago y norte de Córdoba. — Id.

Mesdoza, San Luis y sur de Córdoba. Bueno con temperaturas más altas.

Catamarca, La Rioja y San Juan. — Bueno, con temperatura más altas.

Jujuy, Salta y Tucumán. — Id.

Río Negro, Neuquén y Chubut. — Id.

Santa Cruz. — Lluvias aisladas, temperatura en descenso.

Sinópsis y pronóstico del estado de los ríos—

Alto Paraná. — Continúa subiendo con relativa rapidez en todo su curso.

Paraguay. — Estacionario frente a Formosa.

Salado (Santa Fe) — Faltan datos.

Paraná. — Crece despacio frente a Corrientes y Empedrado. Aguas abajo del último punto baja despacio.

Uruguay. — Sigue aumentando rápidamente en su cuenca superior desde Barra Concepción hasta Paso de los Libres. Continúa bajando cerca de Monte Caseros y Concordia. Ha crecido considerablemente en Uruguay y Gualeguaychú desde ayer.

Río de la Plata. — El nivel del agua será hoy y mañana más bajo que ayer. Las alturas de ayer fueron: la máxima 2m20 y la mínima 1m10.

Limay. — Estacionario en Bariloche. Frente a P. Limay continúa bajando.

Aquino. — Faltan datos.

Neuquén. — Sube lentamente cerca de Chos Malal y Cipolletti; frente a P. de los Indios sigue bajando.

Negro. — Baja despacio en su curso superior; en su parte inferior crece despacio.

Avisos de lluvia—

Buenos Aires. — La Plata 2 mm., Mar del Plata 1.

Santa Fe. — Arroya 1 mm., Cayastacito 9, Colmena 12, Elisa 2, Humboldt 8, Intiyaco 30, Iznieri 8, La Pelada 22, Las Toscas 35, Malabrigo 1, María Luisa 20, Mocoví 44, Pilar 3, Providencia 4, San Cristóbal 2, San Justo 6, Tartagal 15, Umberto Primo 8, Villa Ana 33.

Entre Ríos. — Bovril 4 mm., Elisa 1, Strobel 1.

Corrientes. — Corrientes 0 mm., Chavarría 5, Goya 1, Pueblo Julio 10, San Cosme 10, San Lorenzo 32, San Roque 19, Torrent 7, Vuelta Ombú 33.

Chaco. — Barranqueras 20 mm., Cardoso 2, Cotelay 11, Charaday 31, Horquilla 20, La Sábana 30, Oetling 16, Resistencia 9.

Misiones. — Pasadas 43 mm.

Tucumán. — Cruz Alta 1 mm., El Bracho 9, Pacara 10, Paz 22, Raco 4, Ramada 25, Taff Viejo 75, Trancas 16, Tucumán 9, Vipos 33.

Santiago del Estero. — Añatuya un milímetro, Aerolito 15, B. Buena 5.

Córdoba. — Pozo del Molle 2 mm., Río Primero 3.

Río Negro. — Valcheta 2 mm.

Jujuy.—Jujuy 4 mm., Iturbe 3, Humacalera 3, F. Pintado 7, Punamarca 8, Tumbaya 1, Volcán 5, Yuto 3, Metán 8, León 1.

Salta. — Arenal 9 mm., Caldera 3, Juramento 33, Ungotoro 4, Molinos 2, Orán 6, Pampa Grande 43, Rosario de la Frontera 44, Tala 18, Sangil 2.

Catamarca. — Belén 9, Catmarca 4, Chumbicha 35, Cerrillos 10, La Ciénaga 9, Abra Pampa 7, Otrejo 6, Suviría 3.

Departamento Nacional de Trabajo

Estadística de noviembre

El presidente del departamento nacional del trabajo ha elevado al ministerio del interior una parte detallada de la labor realizada durante el mes de noviembre próximo pasado por la inspección de aquella dependencia.

El número de libretas otorgadas a menores de 16 años para trabajar en fábricas y talleres alcanzó a 375, según el documento a que hacemos referencia. En lo que se refiere a infracciones a la ley de descanso dominical, se especifica que fueron pasados a la justicia, a los efectos de la aplicación de la pena correspondiente, 39 sumarios de esa índole y 12 por trasgresiones a la ley que reglamenta el trabajo de la mujer y del niño. Se recibieron 1165 denuncias de accidentes del trabajo y se inspeccionaron 1875 fábricas y talleres en los que se ocupa un personal de 9.456 obreros; al registro nacional de colocaciones se presentaron 3604 obreros pidiendo trabajo y fueron colocados 1253; contra las agencias particulares fueron formulados 9 reclamos, habiéndose devolver a los reclamantes las comisiones indebidamente cobradas; a la asesoría jurídica gratuita se presentaron iniciando reclamos por cobro de salarios 210 obreros.

Unión Cívica Radical

CIRCUNSCRIPCION 4.a

San Juan Evangelista

El comité radical de la 4.a circunscripción realizará el próximo domingo 17 del corriente, a las 11 a. m., un almuerzo campestre en la Isla Maciel (Recreo Nino), celebrando el triunfo del partido y la asunción del mando de la Nación de los Dres. Hipólito Irigoyen y Pelagio B. Luna.

Los cubiertos pueden retirarse en el local del comité, Almirante Brown 1064, todos los días de 8 a 10 p. m.

SECCION 1.a (VELEZ SARSFIELD)

La C. D. de este comité se reunirá hoy a las nueve p. m. en su local Provincias Unidas 3694, a los efectos de tratar diversos asuntos.

CORRIENTES

REUNION DEL COMITE RADICAL

MONTE CASEROS, diciembre 14.— El comité radical se reunirá el domingo a fin de reorganizar la comisión directiva.

Exportación de carnes

La Compañía Swift, de La Plata, ha cargado en el vapor "La Rosarina", despachado de La Plata para Liverpool, 18.450 cuartos de vacunos congelados.

Durante el mes de noviembre próximo pasado, la compañía Sansinena ha efectuado en nuestro puerto con destino a El Havre, Liverpool, y Londres los siguientes cargamentos:

Reses de carnero, 20.266; de cordero, 7991; cuartos de vacuno congelados, 20.470; cuartos vacunos Chilled 5635.

El frigorífico Armour ha despachado de La Plata en el vapor "La Rosarina", que salió ayer para Liverpool, 3.006 reses de carnero congeladas, 4.132 cuartos delanteros vacunos y 4.163 cuartos traseros, con un total de 726 toneladas.

Por su parte el frigorífico The Smithfield and Argentine Meat, despachó por el mismo vapor y para el mismo punto 3,294 cuartos delanteros e igual cantidad de traseros, con un total de 713 toneladas, y en el vapor "High and Mighty", con destino a Londres, 835 delanteros y 838 traseros, con un total de 769 toneladas.

WHISKY BUCHANAN

BOLSA DE COMERCIO

SU INAUGURACION OFICIAL

El acto de mañana

Se efectuará mañana a las cuatro de la tarde la inauguración oficial del nuevo edificio de la Bolsa de Comercio. Y este acto, que puede considerarse como un acontecimiento, por lo que intrínsecamente representa, será revestido de toda la mayor solemnidad posible, a fin de que resulte correlativo de la íntima importancia del hecho.

Fuera redundancia hablar nuevamente de lo que significa la existencia de la Bolsa de Comercio, como entidad económico-financiera del país. Esta institución que desempeña un valioso papel en el proceso evolutivo de las actividades argentinas y sirve eficientemente el desarrollo de las capacidades de la nación, desenvuelve una labor eficiente, cuya transcendencia se palpa en la evolución de las energías productoras del país.

Desde su fundación hasta la fecha, ha constituido el centro de acción de los negocios argentinos. Y a lo largo de sus diarias operaciones ha marcado rumbos, sirviendo de termómetro para pulsar el desarrollo económico comercial de la república. De ahí, pues, que su complexión esté medularmente vinculada al mundo de nuestros negocios, del cual es un amplio exponente y cuyos intereses sirve con singular eficacia.

El acto de mañana, pues, congregará a cuanto más distinguido y representativo tiene Buenos Aires en sus diferentes esferas sociales, económicas y comerciales.

A objeto de dar el mayor realce a la fiesta se ha invitado al poder ejecutivo, al cuerpo diplomático, a los miembros del parlamento, al periodismo, a los hombres de negocios, a las instituciones bancarias, etc., etc. Lo cúal equivale a decir que el enorme y hermoso edificio que se inaugura se hará estrecho para contener la concurrencia.

Han prometido su asistencia los ministros de Hacienda, Obras Públicas y Agricultura, quienes fueron especialmente invitados. Y salvo caso de que la reunión de la cámara no los detenga, la inauguración será presidida por dichos secretarios de Estado.

Se pronunciarán discursos alusivos al acto y el arquitecto señor Bercetche pondrá en manos de la presidencia de la institución las llaves del cómodo y suntuoso palacio.

Pasado mañana, y celebrando también la inauguración del edificio, se llevará a cabo en el mismo recinto un almuerzo entre los corredores de la Bolsa, y por esta razón no se efectuará la única rueda de títulos que hay los días sábado. De modo que las operaciones no empezarán sino el lunes próximo.

Y cabe apuntar a manera de detalle comprobatorio del creciente desarrollo de la institución, que para esta fecha hay un número de dos mil socios nuevos, que han de contribuir a dar un mayor impulso a sus operaciones, por haberse combinado una acción de conjunto entre las diversas asociaciones gremiales, que permitirá intensificar cada vez más la labor transcendente que informa su existencia.

Por lo demás registramos complacidos el acontecimiento que se festeja mañana, ya que él constituye una valiosa nota del progreso edilicio bonaerense y denuncia el desenvolvimiento de una institución, que sirve provechosamente los grandes intereses del país.

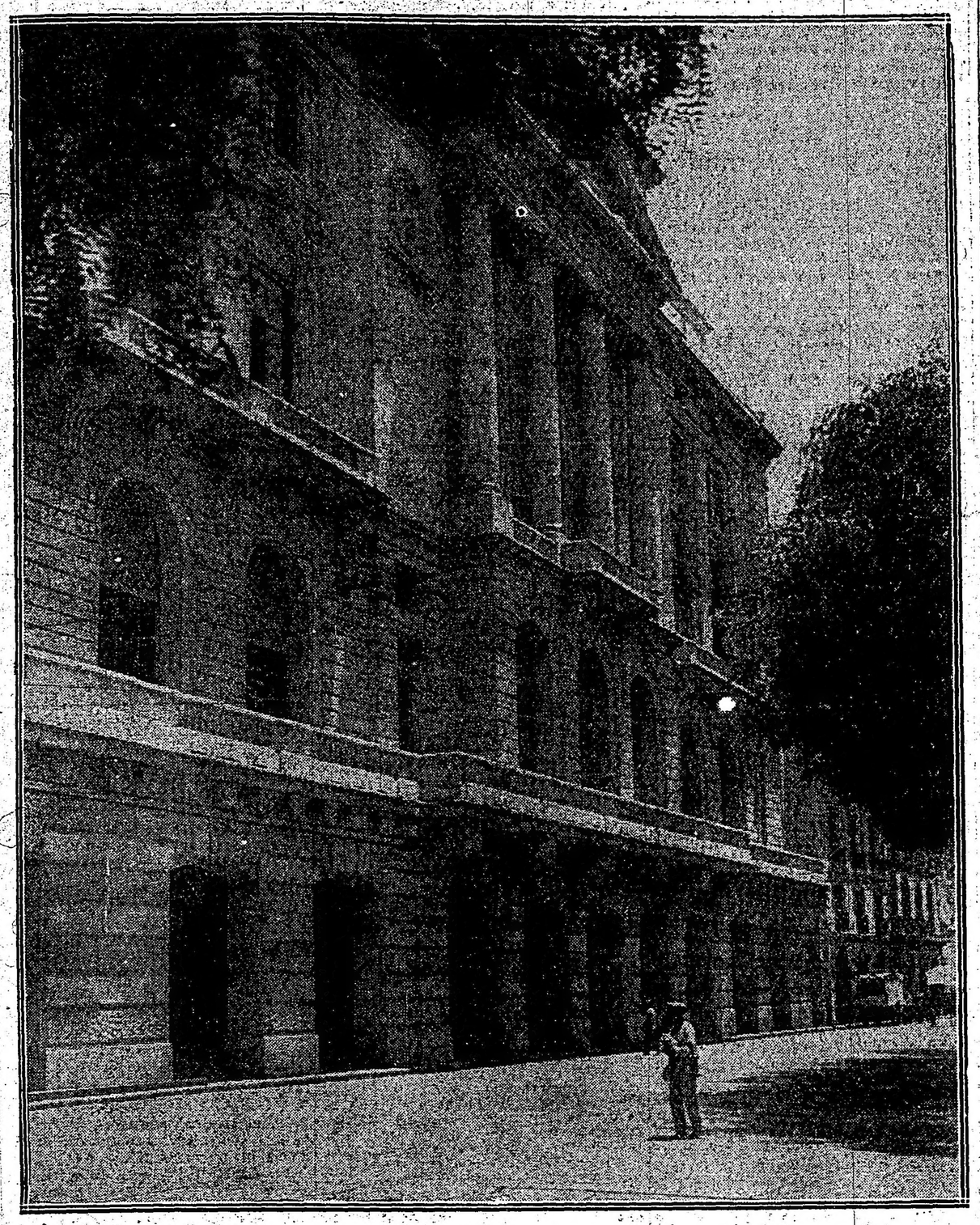

Frente del nuevo Palacio de la Bolsa, sobre el Paseo de Julio

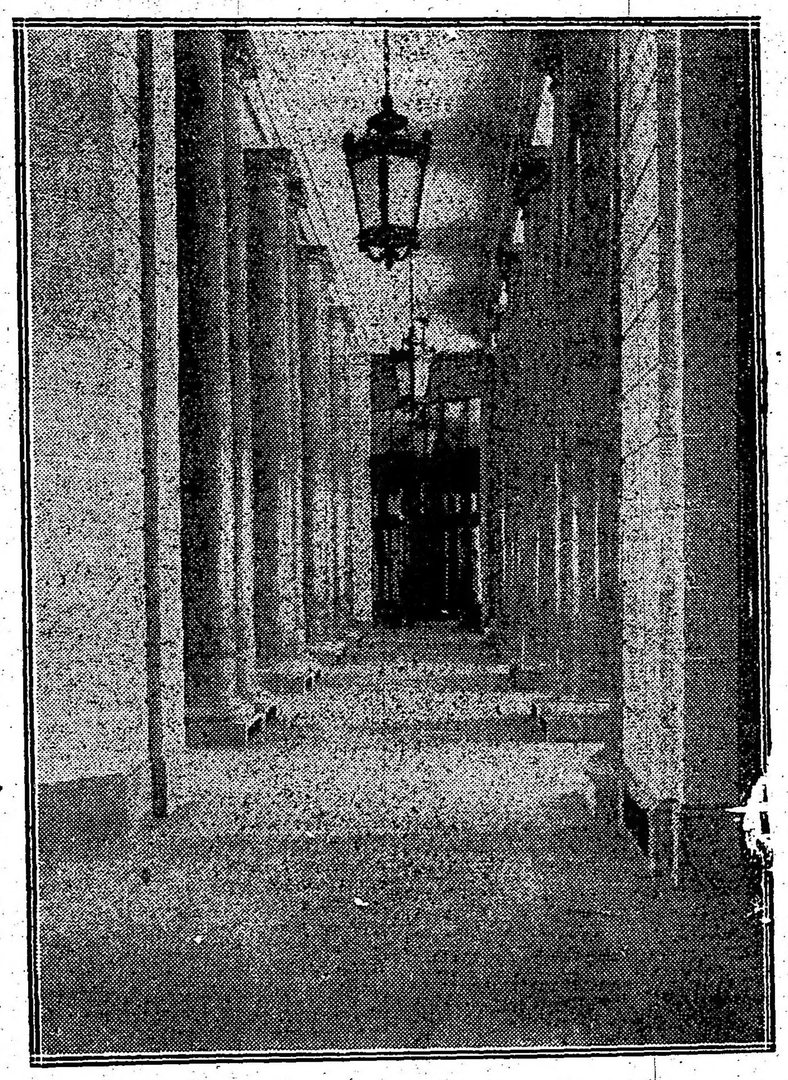

Entrada al salón principal del edificio

POLITICA CONTINENTAL

Las cuestiones de Méjico, por Woodrow Wilson, presidente de los Estados Unidos.

(De nuestro corresponsal en Nueva York)

Una cuestión tan grave como la de Méjico es muy difícil compendiarla en unas cuantas líneas. Los problemas de Méjico no han sido plenamente estudiados y sin embargo, es una de las cuestiones que más necesitan aclararse y puede ser inteligentemente discutidas solo por personas que conozcan muy bien todos los problemas que en ella van involucrados.

En primer término no es una cuestión que sea tratada sola en lo que se refiere a Méjico y los Estados Unidos. Ella es parte y parte muy importante del panamericanismo. Las dos Américas pueden entrelazarse sólo por procesos de paz, amistad y buena voluntad, y la que debe tomar la iniciativa probando la posibilidad de este proceso es Estados Unidos.

La discusión del panamericanismo, debe tener siempre por principio la doctrina de Monroe, pero muy poca luz se hará con esta doctrina siempre que se la considere desde el punto de vista de la América latina solamente; también hay que considerarla desde el punto de vista de los Estados Unidos.

Adoptando la doctrina de Monroe, los Estados Unidos asumieron la parte del hermano mayor del resto de la América.

El propósito de esta política fué prevenir la extensión de las influencias del hemisferio europeo al continente americano, influencias que eventualmente parecían envolvernos a nosotros mismos y tomar medidas contra posibles agresiones e intervenciones.

—

Como el poder de los Estados Unidos se ha acrecentado la inquietud de las repúblicas latino-americanas también se ha acrecentado respecto al uso que nosotros podemos hacer de aquel poder tratándose de ellas.

Desgraciadamente nosotros dimos un ejemplo muy desagradable de lo que podíamos hacer cuándo declaramos la guerra a Méjico en el tiempo del señor Polk's, sacando de esa guerra una gran extensión de territorio para anexionarlo al de los Estados Unidos.

La sospecha de nuestros vecinos sudamericanos, sus inquietudes respecto a nuestro creciente progreso y fuerza, y su temor de que nosotros fuésemos a asumir el poder de hermano mayor contra ellos sin su invitación para hacerlo, ha sido el gran obstáculo para establecer buenas y amigables relaciones con ellas.

Solamente en estos últimos años ellas han extendido sus manos hacia a nosotros con alguna cordialidad, y no es probable que tengamos su entera confianza hasta que no hayamos conseguido satisfactoriamente darles una prueba de nuestros sentimientos de amistad y generosidad, lo que se necesita para establecer y despertar su fe en nosotros, es necesario que les demos garantías de alguna clase, tanto en conducta como en promesa, que los Estados Unidos escrupulosamente respetará su integridad territorial y su [illegible] política, como insistimos las naciones de Europa también respeten.

Si nosotros llegásemos a intervenir en Méjico, sin duda alguna levantaríamos una grave sospecha en todos los Estados de América. Por intervención me refiero al uso de los Estados Unidos para restablecer su orden interno sin previo pedido de Méjico, y determinar el carácter y método de sus instituciones políticas. Hemos profesado la creencia que toda nación como todo individuo tiene el derecho de ordenar sus propias instituciones y sus asuntos a su albedrío y necesitamos mantenernos en esa profesión o regla de conducta que nos hemos trazado con toda buena fe.

Sin embargo, el "orden" ha sido adquirido en Méjico a precio fabuloso, cuando ha sido solicitado por intervención extranjera. La intervención extranjera ha venido generalmente bajo la forma de ayuda financiera: esa ayuda financiera ha sido dada bajo condición de "concesiones", que ha puesto la mayor parte de los recursos del país en manos de capitalistas extranjeros y por el mismo ardid, éstos bajo la protección de gobiernos extranjeros.

Aquellos que han mantenido un "orden" estable en Méjico por esos medios, como Díaz, se han dado cuenta que eran sirvientes, no de Méjico, sino de concesionarios extranjeros.

El desenvolvimiento económico de Méjico ha sido hecho por tales concesionarios y por la explotación de tierras fértiles de la república por un número reducido de terratenientes, que han acumulado bajo un solo título miles y miles de acres, quedando reducido bajo un solo propietario la mayor parte de los estados y reduciendo su población a la clase de peones.

Méjico es uno de los tesoros del mundo. Es codiciado por todos los que quieren almacenar fortuna. Sus recursos y productos son necesarios para toda clase de industrias en el globo. Ningún capitalista emprendedor la puede mirar sin codiciarla. La diplomacia extranjera que se ha generalizado en ella, desgraciadamente es la "diplomacia del dollar", que ha obligado a dar preferencia a los intereses extranjeros antes que a los suyos propios. Ahora lo que necesita ella más que nada es una ayuda financiera que no la obligue a vender sus libertades y esclavizar su gente.

Propiedad perteneciente a extranjeros y negocios llevados a cabo por los mismos nunca están seguros en Méjico, mientras su existencia y el método de su uso paca conducirlos excitén en ocasiones el odio de la gente del país.

No sería comprendido si dijera que todos los extranjeros que tienen propiedades en Méjico o que han desarrollado sus recursos extraordinarios, han procedido de tal manera como para excitar los celos o merecer el odio de la gente del país.

Es desgraciadamente cierto que hay pocos que se comportan con el mismo honor y el espíritu público que los caracteriza en (casa) en los Estados Unidos. El sistema por el cual Méjico ha sido asistido bajo el punto de vista financiero, lo ha amarrado de pies y manos y lo ha dejado sin poder gobernarse libremente.

Esto es lo que todo "leader" debe tener en cuenta en Méjico para que el comercio y comunicación con los Estados Unidos se vuelva a establecer bajo una confianza reciproca.

Los Estados Unidos tienen que velar por la seguridad de sus fronteras y usar todos los medios amistosos posibles para proteger la vida y las propiedades de sus ciudadanos en Méjico, respetando la libertad y el gobierno de ese país como deseamos que Méjico respete los nuestros.

Estados Unidos ha profesado ser el campeón del derecho de los estados pequeños e indefensos, y tiene que seguir esta profesión hasta el fin. Ha profesado ser la amiga de Méjico y lo tiene que demostrar, cuidando que todas las medidas sean tomadas y ayudarla, para establecer entre ambos, una buena amistad.

Méjico, sin duda, tiene que pelear y pasar por un proceso de sangre y terror, antes que se encuentre de nuevo en el camino de la paz y el orden: pues otras naciones más viejas que ella en experiencia política, han pasado por caminos obscuros durante muchos años para llegar al fin a la luz y conocer el precio de la libertad.

Yo creo, aun en contra de la opinión de muchos, que los mejicanos son un pueblo capaz de gobernarse a sí mismos y dotados de excelentes condiciones intelectuales y morales. Estados Unidos, pues, en conclusión, se honrará a sí misma tratando a Méjico como Méjico debe tratarla a ella.

Woodrow Wilson

Afirmados urbanos

Valorización de la propiedad mediante el adoquinado

Un decreto del intendente

El intendente municipal, Dr. Llambías acaba de firmar un decreto solucionando una petición de la señora doña Dámasa Zelaya de Saavedra, solicitando la anulación de una licitación de afirmados que afecta a sus propiedades, basándose en los perjuicios financieros que tal construcción le origina, y pretendiendo que dicha obra no aporta a los terrenos colindantes proporcional beneficio. La intendencia refuta dichas afirmaciones, y soluciona el entredicho en la siguiente forma y considerandos:

Buenos Aires, diciembre 12 de 1916. Visto este expediente y considerando:

Que por ordenanza del H. Concejo del año 1911 se sancionó un plan general de pavimentación tendiente a establecer fáciles comunicaciones entre el centro de la ciudad y los barrios más apartados del municipio; en el que estaba comprendido el afirmado de granito de la Avenida del Tejar en toda su extensión, obra que se ha ejecutado paulatinamente y en partes siempre dentro de ese plan general.

Que en estas circunstancias se presenta por una parte la señora Dámasa Zelaya de Saavedra, pidiendo no se apruebe la licitación por las consideraciones que expone en su escrito agregado (expediente 23906-S.-916 y antecedente 1.o), y por otra los vecinos afectados con la obra proyectada, solicitando a su vez que no se demore por el beneficio que ella reportará a esa zona del municipio (antecedente 1.o, expediente 22893-1916).

Que en este estado del expediente se producen los informes del D. de Obras Públicas y vista de la asesoría letrada, en los que se reconoce por ambos que la obra proyectada está en condiciones de aprobarse por haberse llenado los requisitos todos de la ley 7091 y su aceptación es un acto de exclusiva autoridad del departamento ejecutivo, en el que pone en uso sus facultades discrecionales.

Que para ejercitar esas facultades el D. E. tiene que inspirarse solamente en las consecuencias de interés general y no particular, y en este caso es evidente que la obra proyectada es necesaria para completar el plan trazado por la ordenanza de 1911; y especialmente, para la comunicación rápida y fácil de toda la zona del municipio que abarca, especialmente para el transporte de verdura y demás productos de consumo, que entran de los partidos de Vicente López y San Isidro, partidos productores de verdura, de que hace mérito el informe del D. de Obras Públicas.

Que es evidente también que la propiedad de la señora de Saavedra ha recibido ya los beneficios del adoquinado sin contribuir a ellos, pues la Avenida del Tejar y varias otras calles se encuentran adoquinadas hasta el límite o proximidad de su propiedad, sin haber ella abonado parte del importe de esas obras; no siendo entonces equitativo ni justo que éstas se detuvieran cuando ella por imperio de la ley deba contribuir á su pago.

Las consideraciones legales que se formulan para oponerse a la realizació de la obra no tienen fundamento dentro de la jurisprudencia y la ciencia económica jurídica, puesto que se exponen antecedentes y sentencias que se refieren a impuestos, siendo ya una verdad consagrada que las contribuciones que se exigen a los propietarios frentistas por las obras de pavimentación, no son impuestos, sino retribuciones de mejoras por la obra realizada, o tasas obligatorias por el servicio recibido por la obra ejecutada.

Que la sentencia de la Suprema Corte que se cita en el escrito de fs. 1 (antecedente) se refiere a una ley de impuestos a las herencias de la provincia de Buenos Aires, que establecía una del 5 por ciento, y lo propio ocurre con las citas de los autores norteamericanos, que no estudian esta clase de contribuciones por pavimentos, ni sus semejantes tan difundidas y aceptadas por la legislación y jurisprudencia universal, sino al Income Tax, que es absolutamente distinto jurídicamente a la contribución por pavimentos, que son verdaderos "local assessments o special assessments".

Que en cambio la Suprema Corte Nacional, en fallo reciente de julio 25 de 1916, rechaza en absoluto toda la teoría legal en que se funda la reclamante, al declarar válida y constitucional una ordenanza de adoquinados, aunque el valor de estos sea superior al de los terrenos o propiedades que está llamado a beneficiar, como lo demuestran los siguientes considerandos de ese fallo que dice:

"2.o—Que la constitucionalidad, o inconstitucionalidad de una ordenanza municipal que dispone la construcción de afirmados, no puede depender del valor de los inmuebles afectados en su pago, porque en tal supuesto, todos los sistemas tributarios, en mayor o menor grado estarían en pugna con la constitución nacional, como que esa igualdad absoluta es imposible, como lo ha declarado esta corte (fallos, tomo 105, pág. 285), sentando en materia de igualdad de impuestos la doctrina de que no obsta a dicho requisito la posibilidad de que los bienes afectados por el gravamen, no den, en el hecho, rendimientos normales por causas dependientes o independientes de los que deben abonar el impuesto.

"Y en el caso especial "sub judice", es de aplicación la consideración precedente, aunque el valor del inmueble pudiera no estar en relación con la mejora, efectuada por razones de progreso general, ya que el valor está sujeto a constantes oscilaciones y no podría dar por sí solo una regla fija para apreciar la constitucionalidad del impuesto, bastando al efecto la proporcionalidad uniforme del gravamen impositivo (fallos, tomo 94, pág. 305, considerando 4.o, tomo 102, página 22).

3.o—Que en este caso no se trata, además, de una exacción sin compensación directa o indirecta, para aquellos a quienes afecta, sino la retribución de un servicio por una mejora que beneficia a la cosa gravada, cuyo valor, como se ha dicho en la sentencia recurrida, debe tomarse no antes de las obras, sino después de construidas éstas, aumentándolo proporcionalmente con el valor de los mismos pavimentos".

Causa Cesari y Cía. P. contra la empresa del ferrocarril Central Argentino. Suprema Corte Nacional, Gaceta del Foro de Julio 26 de 1916.

Que por otra parte, no está demostrado que los terrenos a quienes beneficia el afirmado de la Avenida del Tejar, tengan un valor inferior al de la obra, puesto que esta no beneficiará solo a la zona tributaria, sino a la extensa propiedad de la reclamante en todo su conjunto; no siendo tampoco exacto que la fuerte suma que demanda el pago del adoquinado debe abonarse de inmediato, sino en el largo plazo que acuerda para ello la 7091, lo que hace que la valorización por la obra realizada alcance todo su desenvolvimiento dentro de ese plazo, así como que la situación económica presente pueda cesar en el transcurso de ese plazo, siendo entonces de estricta aplicación los razonamientos que al respecto hace el fallo transcripto.

En mérito a las consideraciones que preceden y de las facultades que acuerdan la ley 7091 y la ordenanza municipal, el intendente municipal resuelve: que se lleve adelante la obra previa una nueva licitación en virtud de la diferencia de precios que existe en las cotizaciones del día y la época en que se realizó la licitación de que informa este expediente y en consecuencia anúlase la licitación celebrada, devuélvanse los depósitos de garantía y llámese a una nueva para el día del corriente a las p. m. publicándose avisos. — Es copia.

EVANGELICAS

1.o Ni una familia, porque sea pobre, es una gavilla; ni un padre de familia, porque sea un triste trabajador, es un capitán de facinerosos.

2.o Ser padre pobre es tener en sus manos las riendas del porvenir del mundo; las más grandes almas casi siempre surgieron de los bajos fondos.

3.o Por lo mismo que los hijos no pidieron a nadie que se les engendrara, los señores padres tienen, respecto de aquellos hijos, muchos más deberes a cumplir que derechos a ejecutar.

4.o El doloroso deber de hacer llorar a los hijos, cuando sea necesario para su corrección, es tan imprescindible como el deber de alimentarlos, alojarlos, vestirlos y calzarlos.

5.o Los niños deben aprender a ganarse por sí mismos las caricias de sus padres, el afecto de sus maestros y la consideración de todos, lo mismo que los obreros el mejoramiento de sus salarios.

6.o Los hijos no son ni un adorno ni un estorbo en la casa: son el único objeto de la vida de sus padres, la sola labor que estos no pueden abandonar jamás la razón de ser de la existencia matrimonial, el alma mater del hogar.

7.o Un niño es un aprendiz de hombre útil: no es una flor, como se ha dicho tantas veces, es una fruta que aguarda su sazón.

8.o El amor de padre no es el amor del besito y del cucurucho de caramelos: es la pasión del artífice por su obra, que la retoca más cruelmente cuanto más entrañablemente la ama.

9.o Son muchas más las enfermedades y las aberraciones adquiridas en la niñez que las hereditarias y las atávicas.

10.o Si los jefes de familia se cuidasen más seriamente de lo que ven hacer y de lo que hacen por sugestión, sus hijos pequeños, no habría tantos hombres cargados con la cruz de sus propias anomalías, y las cárceles, los hospitales y los manicomios serían menos frecuentados por la desgracia.

11.o Será muy interesante el pillete parisiense divinizado por Victor Hugo; pero ningún padre querría tomarle deliberadamente por modelo de sus hijos.

12.o Solamente un escéptico, un egoísta soberano, puede mirar sin dolor profundísimo a esa niñez vagabunda, entregada, como un perro sin dueño, a la nefanda satanicidad de las calles.

13.o La soledad es peligrosa para las naturalezas mediocres y para las vidas en formación.

14.o Y la soledad de la vía pública es la más espantosa de todas: porque, parodiando los versos del más sapiente poeta de España, es la soledad de millares de personas anónimas en compañía.

Almafuerte.

Sociedades populares de educación

"Nuestros niños"

Esta asociación de vecinos cooperadora de la escuela número 9 del distrito escolar 10, que dirige la señora Rosa L. de Colombo, ha publicado la memoria del primer año de su funcionamiento, en el que se recaudó por cuotas y donaciones la suma de pesos 1.169.90, de los cuales se gastaron 433.25, quedando un saldo de pesos 736.65.

Ha distribuído entre los alumnos pobres concurrentes al mencionado establecimiento de educación 68 pares de calzado, 46 vestidos para niñas, 60 trajes para varones, 108 piezas de ropa interior, 50 guardapolvos y 20 gorras, parte comprado y el resto por donaciones de comercio y señoras de Fernández, Méndez y Tahier.

En el corriente curso escolar la asociación "Nuestros niños", ha dado, diariamente, a todos los alumnos de ambos turnos, un pan, costeado de sus propios recursos.

En el folleto publicado, la comisión agradece la atención de las autoridades del distrito, presididas por el doctor Pedro A. Fox, así como la eficiente colaboración del médico escolar, doctor Alberto Zwanck, y del vecino J. Tagliabue, por su valioso concurso en la redacción de los estatutos.

Forman la comisión directiva: doctor Julio J. Tahier, presidente; Leopoldo Frugoni, vicepresidente; señora M. T. de von Stecker y señorita María Jam, secretarias; Esteban Medina y Juan Andrieux, tesoreros, y doctor Servando Saucedo, señoras de Fernández, Méndez, Santucci y señoritas Anguí, Benítez y Vázquez, vocales.

Un invento notable

Supresión de las bolsas para envasar cereales

El envase de los cereales ha sido indudablemente uno de los problemas con que ha tropezado siempre el desarrollo agrícola del país. Región económico de suma importancia, capital lo primordial para la movilización y conservación del grano, ha involucrado una serie de dificultades que están todavía sin resolver.

Apuntamos este detalle a modo de prólogo para ocuparnos de un invento argentino que tiende a solucionar este punto. Nos referimos a la construcción de los Silos Catilart, ideado por el industrial de Tres Arroyos, provincia de Buenos Aires, don Juan Catilart y los cuales han de prestar un efectivo servicio a los agricultores el día en que pudiéndose llevar a la práctica, sean divulgados en el país.

El costo de estos silos aproximadamente es de mil pesos, realizado en tiempos normales. Y es precisamente por la carestía de los materiales que su inventor no ha creído oportuno que se construyan todavía.

En cuanto al funcionamiento en conjunto del aparato, según las explicaciones que se nos proporciona será el siguiente:

La trilladora al funcionar vierte el grano en cajones; de éstos se pasará a la tolva del elevador portátil que a su vez lo echará sobre el carro. Si éste fuera de varillas como los de las espigadoras, se le hará un forro de lona semejante al usado para forrar las valijas con su tapa por si llueve y hay que protejerlo.

Una vez lleno el carro, este marcha llevando el elevador con su motor a remolque hasta el pie del silo. Allí se instala en posición conveniente y se hace funcionar vertiendo el grano en la tolva para que los canjilones lo lleven hasta la boca de la parte superior del silo.

Descargado el carro y depositado su contenido en el interior, del silo se lleva nuevamente el elevador a la colla del vehículo hasta la trilladora donde se hace funcionar como la primera vez, procediéndose en la misma forma para la descarga.

Cuando sean varios los colonos poseedores de estos aparatos se los prestarán entre ellos de modo que al pie de la trilladora haya un elevador y otro al pie del silo, así se evitará el traqueteo de estos implementos.

Como el silo es herméticamente cerrado se puede verter de cuando en cuando un litro de sulfuro de carbono. De esta manera se evitará el gorgojo la palomilla, polillas, etc., y el cereal se mantendrá sano, seco y limpio todo el tiempo que se quiera.

Cuando se venda se cargarán los vagones de la siguiente manera:

Por las ventanitas de descarga y con ayuda de las canaletas se llenarán los carros a granel. Con el primero irá a la cola el elevador. Llegados a la estación o punto de carga se coloca de modo que reciba en la tolva el chorro de grano elevándolo con los canjilones hasta los agujeros o puertas especiales que tienen los vagones en el techo; procediéndose en la misma forma que en la carga y descarga en los elevadores de los puertos.

De este modo se suprime en absoluto la bolsa cargándose a granel y economizando a la producción argentina seis millones de pesos en la adquisición de materias provenientes de otros países.

En todos los puertos de embarque existen canaletas o elevadores que permiten la exportación a granel y si este sistema de cargar se generalizara, es indudable que las instalaciones existentes se ampliarían hasta donde fuera necesario.

DESDE MAR DEL PLATA

PRELUDIOS DE UNA GRAN TEMPORADA VERANIEGA

SIN CASAS PARA ALQUILAR

EL COMERCIO DE LA RAMBLA

NOTAS Y OBSERVACIONES

Mar del Plata, diciembre de 1916.
Mi estimado director:

Aquí me tiene usted, instalado en el gran balneario en cumplimiento de las órdenes perentorias y terminantes emanadas de su indiscutible e indiscutida autoridad. Tomo posesión de escena; he comenzado a bañarme, paseo la rambla, converso con algunas señoritas madrugadoras, duermo buenas siestas, juego al golf y en general mato el tiempo.

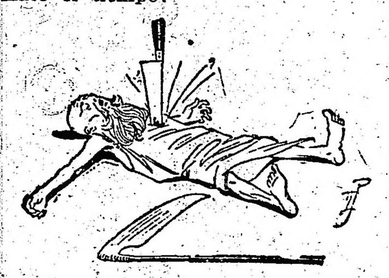

Afirmo a los lectores de LA EPOCA qué Mar del Plata tiene particulares atractivos en la época actual. Es, desde luego, la tierra de las flores, escasas más tarde y lo que es peor, extraordinariamente caras. Sin alusión, naturalmente, a Monsieur Chauvin y sus artísticas "corbeilles", preciadas joyas de la temporada. La moda, a veces en íntimo consorcio con la novelería, decreta términos "oficiales" rigurosos e implacables. Aparecer en la playa antes del primero de enero, equivale a una imperdonable cursilería. Es cierto que los jardines están en la plenitud de la belleza; que no hay viento y que la temperatura, tibia y acariciante, invita al "dolce far niente"; más proceder contra las infalibles disposiciones del código social, significa temeridad con proyecciones al "index", sólo explicable en los cronistas, en los ingleses y en los provincianos, tres entidades que no figurarán jamás en los "libros de oro" de la gran capital del sud.

El "buen tono" no impide, sin embargo, que haya en Mar del Plata, en ésta, como en otras épocas, juventud, alegría, belleza y elegancia. Podrán las crónicas metropolitanas ignorarlo o desdeñarlo: es asunto de poca monta; los hoteles abiertos tienen, desde ya, animada clientela y la playa ofrece, cada día, mayor animación. La temporada se halla virtualmente iniciada y augura ser brillante, movida, pintoresca y accidentada. Todos los que vengan más tarde, mal que les pesa serán clientes de segunda mano, por expresa disposición de los que estamos con absoluta posesión del escenario.

Yo no sé, señor director, si lo que vendrá será tan bueno como lo que existe, pero, en todo caso, no será superior. Me refiero a la estética. Estas provincianitas y estas inglesitas, son en su simplicidad, realmete adorables.

Me bastaría recordar una vecina de habitación, grácil, rubia, fina, delicada y pimpante como las rosas de los jardines anteriormente elogiados.

La veo salir de mañana rumbo a la playa, seguida por sus padres, una pareja de cancerberos, indigna, sin duda, de poseer semejante vástago.

Forman, padres e hija, una extraña mezcla de bulgaridad y distinción, de torpeza y gracia, de materialismo y espiritualismo... Ciertas mamás, hacen mucho daño a ciertas hijas. Si esta angelical criatura, toda delicadeza y toda finura, ha de convertirse, con el andar de los años, en el mónstruo ancestral, el divorcio se explica como una arrebatadora tentación y el celibato encuentra justificado asidero.

He conversado con la respetable matrona, atraído por el encanto de la hija. Tanto la señora como su esposo, abominan de las modas del día, de la turpitud de los hombres y de las costumbres licenciosas.

—¡¡Yo no he de entrar, señor, por el escándalo de las polleras que dejan al aire media pierna!! me decía días pasados.

Casi respondí: ¡Gracias a Dios!

Los primeros días, en unión con algunos amigos, contemplábamos con explicable fruición la silueta de la joven bañista.

Ya no es posible. La niña se baña hora temprana, bajo implacable, celosa y feroz vigilancia. Una dama de compañía, amable y confiada, ha sido substituída por el papá, especie de bull-dog, capaz de poner en vereda al más pintado. Estas escenas, anteriores a la "estación oficial", parecerán un anacronismo dentro de una treintena de días. Cuestión de época y de público. Nosotros conocemos a la ingenua amiga, dócil y buena como un pan, por el sobrenombre de la "niña enjaulada".

Este país es un gran país, señor director. ¿Quién osa hablar de crisis cuando todas las manifestaciones son de la más extraordinaria superabundancia? Los preparativos que contemplo, importan el anticipo de que la temporada será, en pleno apojeo, realmente excepcional. Ya no hay casas para alquilar. Me refiero a las casas de alguna importancia, dignas de ser habitadas, por su situación o sus comodidades.

Mar del Plata marcará este año un "record", por el número de huéspedes que alojarán hoteles y chalets, por los precios pagados, sin titubear, por los festejos que se llevarán a cabo, por el número de visitantes que domingo a domingo traen los largos trenes, en procura de sitio para pasar la temporada, por la cantidad de gente ya instalada y a la cual me he referido anteriormente.

En otro tiempo venir en diciembre significaba pasar un mes de absoluto reposo. La rambla era un desierto. Los hoteles languidecían. En las calles no había un alma. Los bañistas suspiraban de tedio, mano sobre mano, a espera de los meses de bullanga. Ahora no, señor director. No faltan ni los suplicios característicos de las grandes aglomeraciones. Sin ir más lejos, tengo aquí, a pocos pasos de distancia, una pianista, muy bonita sin duda ¡pero inaguantable!

Los tangos alternan con Tosca, Traviata, el Pericón Nacional, el Ave María de Gounod y el repertorio de la Goya. La señorita comienza temprano y acaba muy tarde, aguijoneada por una mamá imperturbable y magistralmente inoportuna:

—Hijita ¿por qué no tocás alguna cosa?

La mala situación económica no influirá en el comercio de la rambla, el cual será este año tan nutrido y lujoso como los anteriores. Todas las casas de importancia de esa capital, tendrán su representación en ésta. Es un esfuerzo digno de estímulo y aplauso. Cuando las más rudas dificultades entorpecen las transacciones y aminoran las ventas, comerciantes progresistas y animosos acometen, como en los años florecientes, la empresa de figurar en el grupo escogido de Mar del Plata. Debe tenerlo en cuenta el público para favorecer a esos fieles servidores del adelanto y el prestigio de nuestra primera playa veraniega.

Van y vienen en sus tiendas las industriosas modistas, cuyo personal habrá de distribuirse mañana por la ciudad llevando en las cajas misteriosas el secreto de muchas elegancias y muchas tentaciones irresistibles.

Por la noche, en los hoteles se flirtea como en lo mejor de la temporada. Por supuesto que no enviaré siluetas, a la manera conocida de los cronistas sociales; resultarían seguramente indescifrables, no solamente en Buenos Aires, sino en toda la República. La razón es obvia. ¿Cómo explicar por ejemplo, que una bellísima señorita de la provincia de X, cuya belleza, gracia y elegancia la harían digna de figurar en la hora culminante de la temporada, tiene hasta tres festejantes decididos, de tres provincias distintas o de la colectividad extranjera tal o cual, de tal o cual ciudad mediterránea?

Y sin embargo tengo en mi cartera apuntes...

¿Verdad que no la conoceis? Pero no han de negarme, ni usted, señor director, ni los lectores de LA EPOCA que no sea interesante, graciosa, simpática ¡y que tiene unos ojos!

Los galanes — no se tome a mal esta confidencia — los galanes, decía, me parecen muy inferiores a las beldades. Podría antojarse interesada esta manifestación, o si ustedes quieren, resultante de alguna desgraciada rivalidad. No hay tal. Debo ser imparcial y lo seré hasta el fin. Puedo probarlo, y a este efecto me he permitido esbozar un "tenorio" de mi hotel, joven de procedencia indefinida, subido color, melena enaceitada y rizado bigote, cuyo monóculo no alcanza a disimular su origen "pur sang", por mucho que el hombre afirme que se ha "educado" en Inglaterra.

Todos los asiduos de Mar del Plata saben que una de las características de la temporada es el tren de los maridos. Cuando hay tren de los maridos hay temporada. Y bien, como un dato final de esta mi primera y descosida crónica, diré que hay tren de los maridos. No son muchos, es cierto, pero ya la estación ofrece, los domingos de mañana, el espectáculo tierno y conmovedor, que habrá de ir en aumento, reproduciéndose en diferentes trenes de la semana, particularmente los sábados por la noche y los domingos de mañana, en ambas estaciones y entre la balumba de los equipajes, de los chicos, de las niñeras y de los cocheros que ofrecen viaje.

Hasta la próxima saluda afectuosamente al señor director

Juan de Afuera.

PIDAN
COGNAC BERGER
ES DE LOS MEJORES

Correos y Telégrafos

COMUNICACIONES TELEGRAFICAS

Las líneas que comunican con el Paraguay continúan interrumpidas en aquella jurisdicción.

Demás líneas internas y conexiones internacionales funcionan con regularidad.

Altura de ríos en metros

Paraná, en Corrientes 0.20, en Itá Ibaté 0.12, en Ituzaingó 0.40, en Posadas 0.65.

Uruguay, en La Barra 1.64, en La Cruz 1.60, en Yapeyú sin escala, en Paso de los Libres 1.24, en Monte Caseros 0.90, en Concordia 1.60, en Gualeguaychú 2.00; en Uruguay 1.16, en Colón 2.08.

SOCIEDADES ANÓNIMAS

Convocatoria de asambleas

Para hoy han sido convocados los accionistas del **Banco Argentino de Hipotecas y Edificación**, con los objetos que se detallan:

1.o Lectura, consideración y aprobación de la memoria, balance y cuenta de ganancias y pérdidas correspondientes al cuarto ejercicio vencido el 30 de septiembre de 1916; 2.o Resolver sobre la distribución de utilidades que propone el directorio; 3.o Elección de tres directores titulares en reemplazo de los doctores Adolfo F. Orma y Horacio Calderón y el señor Román R. Bravo y un director suplente en reemplazo del doctor Rómulo Cabral, que terminan su mandato (Arts. 25 y 26 de los estatutos); 4.o Elección de un síndico titular y un síndico suplente; 5.o Nombramiento de dos accionistas para aprobar y firmar el acta de la asamblea.

PROVINCIAS

BUENOS AIRES

Conferencia. — Irregularidad en el registro civil. — La luz eléctrica. — Los juegos prohibidos. — Rebaja de las tarifas del ferrocarril. — Varias.

QUILMES, diciembre 14. — Mañana viernes, a las 8.30 p. m., en el salón Sarmiento, dará una conferencia el ilustrado médico doctor Emilio Torre, distinguido miembro del partido radical, la que será ilustrada con proyecciones luminosas.

Dado el concepto intelectual de que goza el conferencista, como también su palabra persuasiva y elegante, es de esperar que esta reunión patrocinada por el Ateneo Popular lleve mucha concurrencia al salón Sarmiento.

—El jefe del registro civil, don Benjamín I. Arraga, no cumple con el deber que le está marcado en las leyes nacionales con respecto a la remisión periódica que tiene que hacer al jefe del distrito militar de todas las personas fallecidas como también de los que cumplen 20 años de edad, a fin de eliminarlos del padrón y evitar que sean sorteados para hacer el servicio militar.

Como esta irregularidad no es sino una manera directa de favorecer los manejos políticos de los hombres que están al frente de la situación local, tenemos que hacer público un hecho que ha ocurrido en estos últimos días: pues el jefe de la región militar citó y envió un pasaje para que un ciudadano se presentara a la referida autoridad, y éste resulta ahora que hace más de un año que falleció, lo que demuestra que el escribano, señor Arraga, no da cuenta de los fallecimientos y se queda con las libretas, en su carácter de jefe del registro civil, y dichos ciudadanos siguen figurando en el padrón nacional.

—Llama la atención de que la compañía de la luz eléctrica, esté desde hace días retirando los medidores de las casas de familias, so pretexto de inspeccionarlos. Esta medida la atribuye el vecindario a algunos manejos nada honestos por parte de la empresa para vengarse del fracaso del aumento en el precio del voltaje.

—Se encuentra enferma la señorita Susana Otamendi.

—Se nos denuncia por personas que nos merecen fe que en el paraje denominado "Bella Vista", se realizan todos los días festivos carreras de caballos y otros juegos de azar, que están prohibidos. Como tal vez el comisario no tenga conocimiento de éstos o haya sido sorprendido en su buena fe por sus subalternos, es que le llamamos la atención a fin de que proceda como corresponde.

—La empresa del ferrocarril Sud, ha resuelto que todos los días rijan las tarifas reducidas que tiene establecidas para los viajeros que vienen al paseo del balneario, de acuerdo también con la combinación de la empresa del tranvía local, de manera que esta medida favorece notablemente a los veraneantes que concurren a la playa quilmeña.

Para el domingo próximo se anuncian diversas reuniones sociales, y los festejos serán amenizados por una banda de música.

—Restablecida la señorita Sara Núñez.

—En estos días se radicará temporalmente el doctor Silvestre Oliva y su familia.

LOMAS DE ZAMORA, diciembre 14. — Las calles aun continúan en el mayor abandono; no se barren ni se riegan, no obstante cobrarse con toda puntualidad los impuestos correspondientes.

Durante los meses de invierno las calles se regaban y eran barridas con frecuencia, no ocurriendo lo mismo ahora que estamos en pleno verano.

—La estación local, después de cierta hora de la noche, está semiobscura por haberse suprimido en un 50 o/o las lamparillas eléctricas que iluminan los andenes de la misma. Las demás estaciones de la sección urbana, servidas por el F. C. Sud se encuentran en las mismas condiciones y la causa de la supresión de una parte del alumbrado es por razones de economía en perjuicio de los numerosos pasajeros que viajan por sus líneas.

—Todos los vecinos comentan desfavorablemente la medida que ha tomado la compañía de aguas corrientes al colocar medidores para el consumo de agua, a pesar de tener la mayoría de las casas-quintas sus correspondientes molinos para el riego de los jardines de sus respectivas propiedades y no tener que recurrir al uso de las aguas corrientes para ese objeto.

—Se encuentra en vías de restablecimiento, el joven Raúl Pérez Aguirre.

—Completamente restablecida, la señora Juan S. de Young.

—Aun no se han podido efectuar las retretas por la banda de los bomberos de la localidad, por no poder llegar a un acuerdo el maestro de la banda y el intendente municipal.

El jueves de la semana pasada concurrió numeroso público a la plaza por haber anunciado los diarios la primera retreta de la temporada, pero todos tuvieron que retirarse por no haber concurrido la banda de música, por las causas indicadas.

—Hoy se inaugura la exposición de labores en el colegio de la Inmaculada Concepción de la localidad.

Estado de las sementeras. — Venta de campo. — Escuela normal popular. — Accidente.

SALTO, diciembre 14. — Las continuas lluvias caídas durante la semana pasada, han sido beneficiosas para la agricultura; si bien es cierto que no han ejercido mayor influencia sobre la sementera fina, cuyas tres cuartas partes se consideran perdidas.

Han conseguido ellas, no obstante, transformar totalmente las de maíz, que languidecían con la pertinaz sequía y cuyo actual estado floreciente hace entrever la perspectiva de excelentes rendimientos.

—El martillero Francisco Leonetti vendió en subasta judicial dos fracciones de campo, con base de 200 pesos la hectárea, a razón de 330 pesos, resultando comprador el señor Francisco Vert.

—Han dado comienzo en la escuela nacional popular los exámenes de aspirantes a maestros.

—En momentos en que descendía del tren C. B. A. el padre Domingo Guida, perdió pie y fué arrastrado por el convoy varios metros, resultando con pequeñas contusiones. Este accidente ha causado penosa impresión, pues goza de generales simpatías en esta localidad.

Sepelio

ESCOBAR, diciembre 14.—Ayer a las 9 a. m. se efectuó en el cementerio local, previo funeral, el sepelio de los restos del señor Claudio Burdet, fallecido en septiembre próximo pasado en Aix-Les-Bains (Francia), y cuyo deceso lamentóse grandemente en ésta por haber sido un antiguo poblador y fundador de este pueblo.

Sus restos fueron traídos de ésa en un tren expreso que salió a las 8 a. m. de Retiro.

SANTA FE

Fallecimiento de la señora de Verd

SAN LORENZO, diciembre 14. — Ha dejado de existir la señora Victoria C. de Verd, distinguida dama a quien rodeaban generales simpatías en esta localidad.

Vinculada desde hace largos años a esta sociedad la extinta, que logró formar un hogar respetuoso, consagró su vida al alivio de los necesitados, ocupando durante muchos años la presidencia de la Sociedad de Beneficencia. En ocasión del centenario de la primera escuela argentina, formó parte de la comisión de damas que tuvo a su cargo la recolección de fondos para el monumental edificio escolar erigido en San Lorenzo. Alma noble y generosa, corazón abierto a todas las bondades, espíritu exquisitamente culto, la señora de Verd supo conquistarse afectos sinceros que se han puesto de relieve en forma elocuente con motivo de su muerte.

La señora de Verd era esposa del doctor José Verd, fallecido accidentalmente en Francia, y madre del distinguido caballero señor Juan J. Capella.

Examen — Fiesta

C. DE GOMEZ, diciembre 14. — Tuvo lugar en el conservatorio "Rosario" el examen de piano de la señorita Julia Selva Queirel, aventajada discípula del profesor Santiago Maloni.

Ejecutó estudios de Chopin, Schumann, Liszt, Saint-Saens y el final de la sonata Appassionata de Beethoven, con singular maestría, demostrando poseer un dominio completo del arte.

El examen resultó brillante siendo muy felicitada por la mesa examinadora que otorgó a la señorita Queirel el título de profesora y mención honorífica.

—Tuvo lugar en el teatro "Sociedad Española" una kermesse a beneficio del hospital y de la "Olla Popular". La concurrencia fué selecta y numerosa habiendo sido los resultados espléndidos.

ENTRE RIOS

Semilla a los agricultores — Fallecimiento — Viajeros

GUALEGUAY, diciembre 14. — Ha causado la mejor impresión, principalmente, entre los agricultores y comerciantes de esta, la actitud de LA EPOCA aconsejando al poder ejecutivo facilite semilla a los colonos y dé prórroga para el pago de las del año anterior. De desear sería, que ella fuera enviada a tiempo, evitando así los perjuicios que ocasionó en la anterior cosecha la remisión a destiempo.

—Falleció el administrador de la aduana de esta ciudad señor Francisco Gastañaga, persona bien vinculada y que gozaba de simpatías.

—Regresó de esa capital el señor Carlos Burgo y familia.

—También el señor Emilio Novas con dos niñas suyas.

—Se ausentó para ésa, el profesor señor Anfiel D. Chizzini.

—De Corrientes, siguió viaje para ésa, el doctor Benjamín Plaza.

CORDOBA

Contra los ataques de un diario, carta de varios legisladores. — Construcción de varios ferrocarriles. — Construcción obras del dique La Carlota.

CORDOBA, diciembre 14. — Los legisladores amigos del doctor Félix T. Garzón, han publicado una violenta carta contra el diario "La Opinión", órgano del partido demócrata a propósito de un suelto que trae dicho diario en su edición de ayer.

—Ayer el ejecutivo envió a las cámaras un proyecto por el que se autoriza la construcción de dos edificios destinados a la instalación de los baños públicos gratuitos en esta capital.

—Ayer recibió el señor diputado doctor José M. Martínez una larga entrevista con el señor gobernador de la provincia, interesándose por la prosecución de las obras del dique de La Carlota, actualmente suspendido también en pro de las mejoras de la actual red de caminos del departamento. El doctor Loza prometió ocuparse del asunto, siendo probable se obtenga pronto una resolución favorable.

En la escuela graduada. — Interesante fiesta

CRUZ DEL EJE, diciembre 14—La escuela graduada de niños ha clausurado el año escolar con una interesante fiesta, en la que se distribuyeron premios diecinueve, a las alumnas más aventajadas. Ante un selecto auditorio hicieron uso de la palabra en el acto la directora señora María I. de Casares, profesora señorita María M. Bernaola y la alumna de sexto grado señorita Rita Natella. Esta última usó de la palabra en nombre propio y de sus condiscípulas para poner de relieve, en conceptuosas frases, la inteligente labor de sus profesoras y tributarles con su agradecimiento el adiós de las que se van para no volver a las aulas.

La exposición de labores abierta al público en esta ocasión ha sido muy visitada, admirándose trabajos verdaderamente notables, reveladores de la competente dirección de esta escuela por lo que la señora directora y sus colaboradoras han sido muy felicitadas.

Ofreció una recepción en el club a sus ex compañeros con resultado espléndido.

La población se queja del servicio de la usina de luz y fuerza, la que constantemente deja gran parte de la ciudad a obscuras, reclamando medidas que corten estos abusos.

CORRIENTES

Cónsul del Uruguay. — Tiro

MONTE CASEROS, diciembre 14.—Fué bien recibido el nombramiento de Pablo J. Rivero de vicecónsul de la República del Uruguay en ésta.

—Llaman la atención los numerosos tiradores que concurren al stand a prepararse para participar en el concurso de fin de año.

PAMPA

Inercia administrativa — Empleados politiqueros

GENERAL PICO, diciembre 14. — Es unánime la disconformidad que reina en la población por la inercia administrativa de los comisionados, con el agravante de que no se publican balances que justifiquen la inversión de los dineros recaudados por concepto de impuestos municipales y ser público y notorio que la comuna adeuda a la fecha más de 20.000 pesos a la usina eléctrica y posee sus bienes raíces embargados.

—Se ha anotado en perjuicio de la misión que corresponde llenar a la autoridad policial, la parcialidad en asuntos políticos de los oficiales Silveria y Botana, quienes extréman todos los medios a su alcance para favorecer a determinada entidad local.

Resultaría prudente que la superioridad tomara medidas para subsanar esas anomalías.

INFORMACIÓN GENERAL

SOCIEDAD CONDUCTORES DE VEHICULOS

Esa sociedad ha elevado al señor Intendente municipal una nota solicitando les sea rebajada la patente de alquiler de coches y taxímetros y el retiro de los coches sin número.

ASOCIACION DE SORDOMUDOS

En breves días más quedará definitivamente instalada la biblioteca de esta asociación, siendo la primera de esta naturaleza y cuya formación en gran parte se debe a las generosas donaciones de los señores Ernesto Quesada, Monner Sanz, Vázquez Sey, Santiago Estrada, Alfredo Torcelli y la Cultura Argentina.

CONFERENCIA

Bajo el patrocinio de la sociedad "Dante Alighieri" y en los salones de la "Giuseppe Garibaldi", Sarmiento 2419, el señor Enrique L. Ferioli dará hoy, a las 9 p. m., una conferencia sobre el tema "Música de batalla".

La conferencia será integrada con números musicales apropiados al tema, y se pasarán además, diversas películas.

SOBRE EL IMPUESTO UNICO

Sobre este tema se efectuarán conferencias hoy, a las 8.30 de la noche, en la esquina Corrientes y Pueyrredón, donde hablarán los señores F. A. Carta, Juan B. Bellagamba, Alberto Cortesano y Ernesto Desco, y en Rivera y Canning, en la que usarán de la palabra los señores Manuel Cazalla, Francisco Cortesano y Andrés Máspero Castro.

En estas conferencias se desarrollarán los temas: "El encarecimiento del azúcar y el impuesto único como remedio"; "Los impuestos a la exportación y nuestra riqueza agropecuaria"; "Proteccionismo y prohibicionismo"; "El impuesto único en su esencia".

DEMOSTRACION EN HONOR DEL EMBAJADOR DE ESPAÑA

Mañana, 15 de diciembre, a las 9 p. m., se llevará a cabo el festival organizado por el Ateneo Hispano-Americano en honor del embajador de España, don Pablo Soler y Guardiola.

Con este acto clausura el Ateneo la serie de conferencias del año y a no dudarlo, tanto por los motivos que lo determinan como por la concurrencia que a asistir se prepara, la fiesta del viernes resultará la brillante terminación de la labor realizada por esta institución.

Han prometido su asistencia a esta fiesta representativos miembros de los poderes públicos, todos los ministros plenipotenciarios de las repúblicas hispano-americanas y miembros conspicuos de nuestro mundo intelectual, social y comercial.

En su carácter de presidente del Ateneo, el doctor Carlos Baires ofrecerá la demostración y contestará el doctor Soler y Guardiola.

Luego, el doctor Carles F. Melo disertará sobre la significación de la primera embajada y sus relaciones espirituales y económicas con el hispano-americanismo.

CENTRO ASTURIANO DE CULTURA

La comisión de esta sociedad convoca a asamblea general extraordinaria con la siguiente orden del día:

1.o Lectura y aprobación del acta de la asamblea anterior. 2.o Discusión sobre el proyecto de fusión de todas las sociedades asturianas. 3.o Ampliación de los estatutos y reglamentación sobre socorros mutuos y seguro de vida.

En virtud de la importancia de los asuntos que se tratarán, se recomienda la mayor asistencia posible.

SON MUY MALAS
Leche con agua, como agua con leche.
Pero leche sin agua, aromática, sabrosa y nutritiva tal como es la
"Leche aséptica"
está probado que no hay.
Exigir siempre el producto nacional libre de composiciones.
Pedirlo a Viñas, Paraguay 954

CRONICA SOCIAL

EL COLEGIO Y ASILO "HERMANAS DE LA MISERICORDIA", DE ALTA GRACIA

UNA OBRA BENEFICA MUY IMPORTANTE

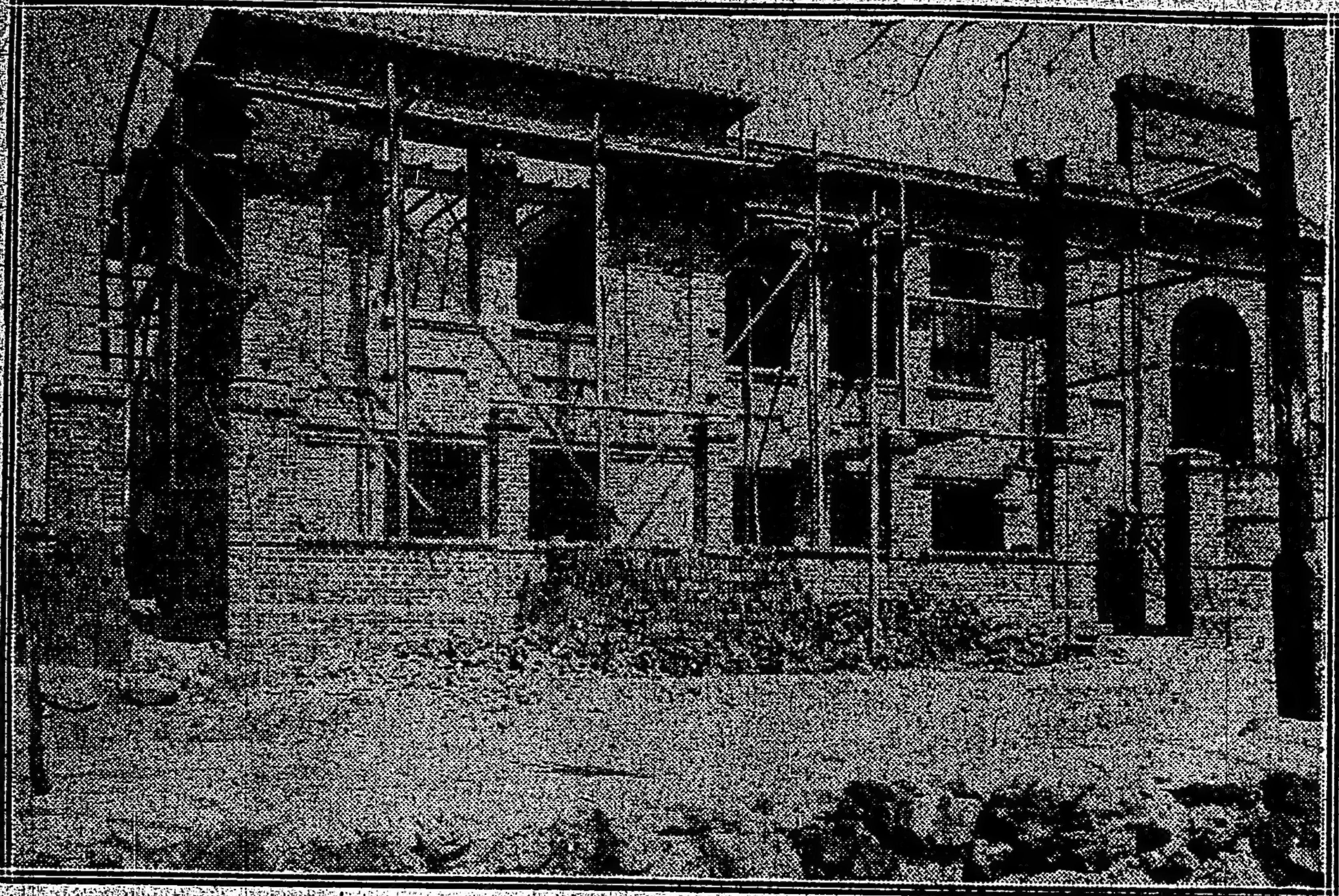

Parte del edificio [illegible]

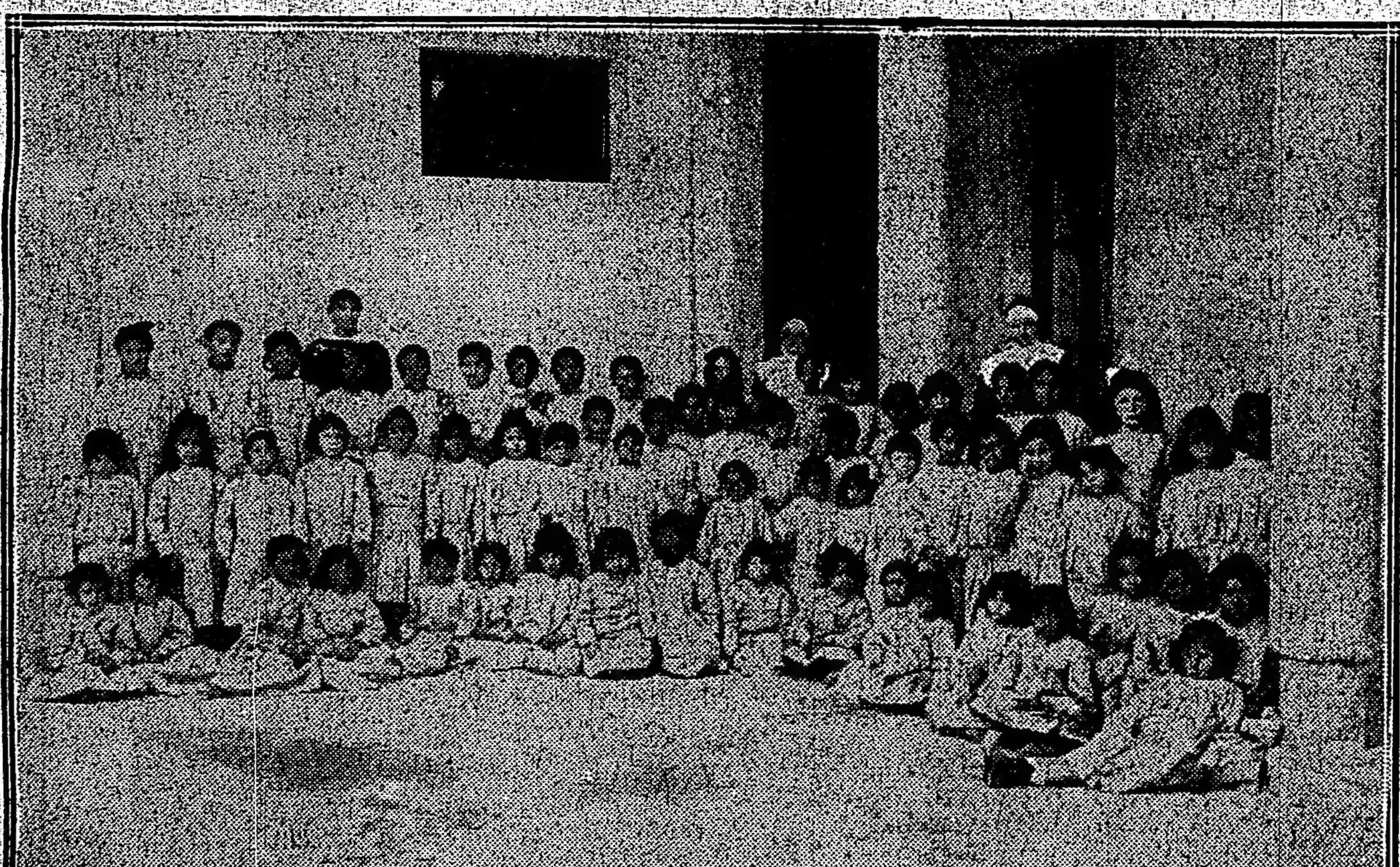

Grupo de niños pobres vestidos, alojados y educados en dicho asilo

El lunes próximo se celebrará en el Select una fiesta de beneficencia llamada al éxito más completo por el doble motivo de los atractivos que reunirá en sí y del insatamento humanitario y práctico a que se destinará su producto.

Se trata de favorecer la obra del asilo y colegio "Hermanas de la Misericordia" en Alta Gracia.

Para buena parte de nuestra sociedad que conoce y frecuenta aquel rincón de las sierras cordobesas, no puede ser indiferente el esfuerzo que viene realizándose a fin de asegurar un techo protector y los beneficios de la instrucción a la niñez indigente que por desgracia abunda en esos parajes como en todo el mundo.

El asilo y colegio en construcción llenará una vez concluido una sentidísima necesidad. Ahora mismo alberga ya una falange infantil numerosa, bajo la maternal tutela de las hermanas encargadas de la dirección del establecimiento.

Se comenzó la obra con 6.000 pesos donados por la señora María Alzaga de Riglos y recolectados entre sus relaciones.

Después se continuó con donaciones sucesivas de particulares que, o daban dinero, o se encargaban de costear personalmente algunos metros de piso, vidrios, puertas, etc.

Entre las donaciones más importantes merece citarse la de la capilla, hecha por una dama viuda, que ha reservado su nombre; la de un aula, por un caballero que también reserva su nombre; y la de parte de la obra restante por otra distinguida dama de nuestra sociedad.

La fiesta del lunes, que desde luego motivará una reunión social brillante, es patrocinada por la siguiente comisión de señoritas:

Alcira y Carmen Quirno Costa, Beatriz Gallardo, M. Julia de Bary, Josefina Cantilo Achával, Jorgelina y Celia Cano, María Sara Hueyo, Mercedes Peña Unzué, Valentina Marcó del Pont, María Teresa Pearson Quintana, Adriana Harilaos, Belén y Elisa del Campillo, Raquel Aldao, Elena y Victoria Aguirre Lynch, Jovita García Mansilla, María Teresa Lacroze, Emilia Franchini, María Méndez, Angela Bidau Bastra, Angélica y Nélida Roca, Sara Hueyo, Amalia y Marta Bilbao, Angélica Gómez Molina, Marta y Luisa Cantilo, Eloísa y Mercedes Juárez Celman, Teodosia y María Luisa Roca, Victoria y Guillermina Achával Rodríguez, Laura Ayerza, Felisa y Ema Rosa Afeco, Elena Groussac, María Ignacia Moreno, María Cristina Méndez Terrero, María Elena White, Clara Acosta, Hilaria y María Celsa de Achával, Josefina y Carmen Madariaga Anchorena, Julieta Zemborain, María Teresa Duncan, Adela Susana Zemborain, Pura y Marta Ramos Mejía, Enriqueta Villate, Sara Racedo, Elena Santamarina, Mercedes Maschwitz.

El precio de las localidades es el siguiente:

Palcos bajos y balcón, con 4 entradas, $ 15; tertulias balcón, 2.50; plateas, 2.

Las localidades se obtienen o devuelven en la calle Rodríguez Peña 1966, teléfono 150 Juncal, hasta el lunes 18 a las 4 p. m. después de cuya hora podrán obtenerse en la boletería del Select.

◎◎◎

Las señoritas Elisa, Teodelina y María Teresa Bosch Alvear invitarán también a un grupo de niñas y jóvenes amigos para comer el domingo próximo en el Tigre Hotel.

Será un nuevo atractivo y un adorno más para la bella fiesta que se proyecta.

◎◎◎

El fallecimiento del conocido industrial don Benito Noel, ocurrido ayer repentinamente, a causa de un síncope cardíaco, ha provocado unánime sentimiento de condolencia en el vasto círculo de sus vinculaciones.

Fué el extinto un hombre de labor, lleno de nobles condiciones que supo acreditar a través de su larga y meritoria actuación entre nosotros.

A los pocos días de la muerte de su señora esposa, ha caído él también a los 76 años, rodeado del aprecio y de la consideración general.

Esta tarde se celebran sus exequias en la Recoleta.

◎◎◎

Mañana se exhibirá en el Palace Theatre el film "Amalia", a beneficio de la escuela-taller del Divino Rostro.

Es crecidísimo el número de familias que han retenido localidades para esta velada, que promete asumir brillantes contornos.

◎◎◎

Ha fallecido en la madrugada de hoy el señor Luis Felipe Aráuz, joven y aventajado estudiante de derecho.

Una rápida enfermedad ha tronchado cruelmente una existencia que era toda una esperanza.

El joven Aráuz contaba apenas 20 años y era muy querido entre sus condiscípulos y amigos.

Mañana se efectuará el entierro.

◎◎◎

Se realizará mañana en el Frontón Buenos Aires la anunciada fiesta a beneficio del asilo Dulce Nombre de Jesús.

El atrayente programa confeccionado y el crecido número de familias que han reservado localidades, auguran mucho interés a la reunión.

Las invitaciones que circulan llevan las firmas de las señoras:

Elena Torres de Muñiz, María Acevedo Ramos de Escobar, Irene Torres de Martínez de Hoz, María Benguria de Corradi, Dolores Almirón, Adelina Salvadores de García, Angélica Repetto, Sara Acevedo Ramos, Felipa García de Rodríguez, María Lerramendi de Balloco, Alcira Casalina, Justa Fernández de López Seco, Teresa Arzeno, Julia Sáenz Valiente de Gutiérez, Elena Casares, María Nevares, Margarita Migues de Girado, Adela Marisco, Ernestina Ramos Mejía de Repetto, Agustina Casares.

Las localidades disponibles pueden solicitarse en avenida Quintana 8.

◎◎◎

Esta tarde serán conducidos a la necrópolis del norte los restos del señor Carlos Fernández Cutiellos, fallecido ayer en su residencia de Olivos.

Era el extinto una persona generalmente apreciada por sus nobles condiciones. Fué legislador provincial en varios períodos y coronel de milicias habiendo desempeñado además otros cargos públicos importantes.

◎◎◎

Sobre la vida social en París trae algunas referencias la siguiente correspondencia de última fecha:

"En los teatros, en los tes de moda, en los restaurants donde se celebran comidas íntimas muy agradables, se ven personas de la sociedad elegante de Madrid, que han reanudado su costumbre de hacer una visita a París en los meses del otoño.

Algunas de estas personas han regresado ya a España, y otras se proponen permanecer aun aquí algún tiempo.

Entre los que acaban de marchar, figuran los marqueses de la Mina y sus dos hijos.

La marquesa de la Mina pasará después con su hija, para atender a la salud de ésta, una temporada en El Escorial, reuniéndose más tarde todos en La Flamenca.

Entre los que primero vinieron a París este año y regresaron antes a España, figuran los duques de Arión, la princesa Pío de Saboya y los duques de Santoña. Estos últimos marcharon para asistir a la boda de su hijo y volverán en breve a la capital de Francia.

Los condes de Agrela con su encantadora hija, llevan algún tiempo en París, adonde vinieron después de pasar el verano en Hendaya, y marcharán a Madrid la semana próxima.

Entre otras personas, se encuentran en París los duques de Plasencia, marqueses de Casa Mendaro, marqueses de Ivanrey, los duques de la Victoria, la condesa de San Félix y su hija Lili Castellanos, marquesa de Casa Torres, los condes de Gavia, la marquesa de Faura y sus hijas, la señora de Bárcenas, los señores de Beistegui, la condesa de Velle y su hija, la señora de Sanchís y la suya, la señorita de Vidal y el conde de las Cuevas de Vera.

Para asistir a una delicada operación quirúrgica, que se ha practicado con éxito satisfactorio a su hermano don Lorenzo Goyeneche, hijo de los condes de Guaqui, han venido a París la señorita de Goyeneche, que se hospeda en casa de sus hermanos los señores de Goyeneche (don Carlos) y el marqués de Casa Saavedra.

Se ha instalado en su palacio de la calle de Berri, después de viajar larga temporada por España, el nuevo marqués de Casa Riera, a quien acompaña su madre, la condesa de Mora.

Su hermano, don Gonzalo Mora, que contraerá matrimonio en el próximo mes de diciembre con la linda hija de los marqueses de Casa Torres, ha pasado en París unos días, regresando después a Madrid, que será donde se celebrará la boda.

De aquí irán muchas galas y muchos regalos para esta novia, como para otras de las que en breve contraerán matrimonio en España.

El conde de Cuevas de Vera, que celebrará su boda en Biarritz, se ha ocupado también, durante su estancia en París, en los regalos que han de formar la canastilla de su futura esposa.

Antes la princesa de Pío de Saboya cuidóse, mientras estuvo en la capital de Francia, en preparar algunas de las galas para la boda de su hija.

No hay que decir, conociendo su buen gusto y su elegancia, que esas galas llamarán la atención, cuando se exponga el "trousseau" de la encantadora marquesa de Almonacid.

Si una debida discreción no detuviese la pluma, cabría dar noticia detallada, que resultaría interesante, de algunos de los trajes y de las joyas que formarán el equipo de esas novias, y aun de algunos de los regalos, adquiridos estos días en París, que les ofrecerán sus amigos.

Todas esas descripciones correrán de cuenta de los cronistas de Madrid.

La mayoría de los españoles que han venido a París antes mencionados, han asistido a los deliciosos almuerzos y a los tes íntimos con que los marqueses del Muni obsequian a sus amigos en la embajada de España.

En uno de esos almuerzos se reunieron entre otras personas, los condes de Agrela y su hija, la marquesa de Ivanrey y la condesa de San Félix y su hija.

Asistieron a otros los marqueses de la Mina y sus hijos, la marquesa de Ivanrey, la condesa de Riera y los duques de la Victoria.

Una tarde reunió la marquesa del Muni, en la más estricta intimidad, a la hora del te, a algunas de sus amigas, figurando entre ellas las marquesas de la Mina, de Ivanrey y de la Torre; las condesas de Agrela y de San Félix, y las señoras de Beistegui, Goyeneche, Errázuriz, Fouquiéres, González Moreno, Díez y Botella.

Algunas tardes toman el te con la embajadora de España un número reducido de señoras de la sociedad francesa y del cuerpo diplomático.

Todas estas reuniones tienen ahora en París carácter muy íntimo.

Esto es su nota distintiva y aun su nota elegante.

Entre las personas que acaban de llegar a París, después de haber viajado por España, figuran el ex diputado a cortes señor Ruiz Mantilla y su distinguida esposa.

El duque de Alba y todos los académicos y catedráticos que han formado la comisión de intelectuales españoles que ha viajado por Francia, han marchado ya a España, colmados de atenciones y agasajos.

En su honor, a más de las comidas oficiales y de las fiestas académicas, se han celebrado, en elegantes residencias, muy agradables recepciones.

Mme. Geoffray, la embajadora de Francia en Madrid, les recibió una tarde, a la hora del te, en su primorosa casa de París, donde reunió algunas personas de la sociedad francesa.

Les invitó a análogas recepciones madame Hannoteaux, la esposa del ex ministro de negocios extranjeros e ilustre diplomático, y la marquesa de Noailles, cuyos prestigios, no solo en el mundo aristocrático, sino también en el mundo de las letras, todo el mundo conoce.

◎◎◎

Pasado mañana a las 6.30 de la tarde será consagrado en el templo de San Agustín el enlace de la señorita Clotilde Cabrera Marenco con el señor Horacio Randle (hijo).

Actuarán como padrinos la señora Rita Marenco de Cabrera y el señor Horacio Randle.

Formarán el séquito nupcial las siguientes parejas:

La novia con el señor Eusebio Cabrera; el novio con la señora Teodelina Hernández de Randle, Rita Marenco de Cabrera y Horacio Randle, Teodelina Randle y Mario Cabrera Marenco, Luisa Cabrera Marenco y Héctor Randle, Judith Ortega de Cabrera y Eusebio Cabrera Marenco, Elena Barlenna Cabrera y Carlos Cabrera Marenco, Enriqueta Cabrera Marenco y Juan Randle, María Amelia Quintana y Alfredo G. Randle.

El matrimonio civil se realizará el mismo día; intervendrán como testigos, por parte de la novia los señores Horacio Calvo, Luis Sáenz Peña y Jorge H. Marenco, y por el novio Santiago Duhalde, Aurelio del Serro y doctor Eduardo F. Maglione.

Los novios se ausentarán a Villa Elisa.

◎◎◎

Esta mañana se celebraron en la Recoleta las exequias de la señorita Manuela Felisa Tagle Miró, fallecida ayer a los 18 años.

El prematuro deceso de la malograda niña, a quien adornaba los mayores encantos físicos y morales, ha causado una pena íntima, puesta de manifiesto en el acto de hoy.

Tanto a la misa de cuerpo presente que se dijo en la iglesia del Pilar, como al sepelio, asistió numerosa y distinguida concurrencia.

◎◎◎

Mañana partirá para su establecimiento de campo "Uú durazno", en Ezaña, el señor Carlos Díaz Vélez, su señora Carmen Alvarez de Toledo de Díaz Vélez y sus hijos y el señor Antonio Frigerio y familia.

◎◎◎

En el salón de fiestas de este diario, el profesor Alemany dará esta noche una audición poética privada, en la que interpretará obras de diferentes autores, entre ellas "La balada del recuerdo" y "El elogio de las tardes claras", de Marcelo Manigot Cáceres.

Han sido invitadas numerosas familias.

◎◎◎

Pasado mañana se ausentará para su establecimiento de campo en Espartillar el señor Alberto de Bary, su señora Ernestina Tornquist y sus hijos.

◎◎◎

De Belgrano:

El domingo próximo a las 9 p. m. se efectuará en el Círculo Belgrano un cinderella-concert a beneficio de la Casa San José para ancianas y jóvenes sin hogar.

Las entradas con opción al buffet han sido fijadas en 3 pesos, pudiendo solicitarse en las calles Cuba 1850 Olleros 2331, Pampa 2999 y por teléfono a los números siguientes: 571, 90, 73 Belgrano.

Patrocina la fiesta la siguiente comisión:

Celina Soria de Conde Cordero, Sara Martínez de Chapmann, Rufina Pearson, Estela S. de D'Amico, Carmen Davies de Pedezert, Sofía Zavalía de Rawson, Sara D'Amico, Victoria Lynch de Pueyrredón, Amelia Pearson de Aragón, María Pillado de Olea, María Davies de Zamboni, Mercedes B. de Berón de Astrada, Amelia B. de Martínez Urquiza, Angela G. de Aguirre, Celia Lapalma de Emery, Rafaela Lezica de Pont Verges, Lola Lynch de Casá, Mercedes Sagasta de Maggiolo, Sara Esteves de Haase, Sara M. de Maffei, Sara Durán de Ochoa, Virginia M. de Moss, Leonor Urquiola de Durán, Lila H. de Paats, Deodora Castro de Ruiz, Celinda W. de Becker, Sara R. de Luzuriaga, Rosa M. de Aberastain Oro, Edelmira Casá, Raquel Sagasta Isla, María Pearson, Carmen Cordero, Sofía Calvo, Beatriz Corvalán, María Justina Pearson y la comisión auxiliar de señoritas:

◎◎◎

Ante numerosa concurrencia de invitados se efectuó en casa de la novia el enlace de la señorita Aurelia Ana Cassinelli Vidal con el señor Francisco A. Sáenz.

Fueron padrinos las señoras Crisanta L. de Sáenz y Ana Vidal de Cassinelli y los señores Fidel Sáenz y Pedro M. Cassinelli.

Asistieron entre otras las señoras:

Aurelia D. de Vidal, Ana Vidal de Cassinelli, Crisanta Lozano de Sáenz, Raquel del Valle de Cassinelli, Pastora Arana de Oliveira Cézar, Josefa P. de Velázquez, Mercedes Castro de Rodríguez, María Luisa Castro de Arić, Enriqueta de Escudero, Josefina R. de Vivas, María R. de Galeano, Mauricia B. de Cichero.

Señoritas: Elvira y Laura Cassinelli Vidal, Antonia Sáenz, Lolita Castro, Mercedes García Cuerva, Rosario Lucero, María Agustina Matorras, María Julia, Sofía y Violeta Galeano Ramallo, Guillermina Oliveira Cézar, Arana, María Lucía y María Ignacia Rosales Goizueta, María Angélica Ciafardini, Aída y Silvia Cichero, Enriqueta Escudero, Arminda Galán, Ester Tobal, María Isabel, María Concepción, Estela y Josefina Vivas, Elvira Alvarez Frugoni, María Olavarría, de Feijóo, Velázquez y otras.

◎◎◎

Desde Flores:

En la mayor intimidad, debido al luto que guarda la familia del novio, será consagrado el 4 de enero próximo el enlace de la señorita Elisa A. Izquierdo con el señor Joaquín García.

◎◎◎

El sábado 23 del corriente a las 8.30 de la noche, en casa de la familia de la novia será bendecido el enlace de la señorita Adelaida Volpi de Cosso y el señor Santingo Cosso.

En la ceremonia civil, que se efectuará por la mañana el mismo día, actuarán como testigos por parte de la novia

UNA NUEVA OFERTA ESPECIAL

Entre los numerosos JUEGOS DE MESA últimamente recibidos, que se exponen entre la magnífica colección de

PORCELANAS Y CRISTALES

de nuestro frecuentado

SALON BLANCO

figura el que ilustra este aviso; y que por la elegancia de su forma y el colorido de sus delicados adornos, una cinta celeste con follaje entrelazado en color natural, y con filete dorado en todas las piezas, merece ser especialmente recomendado.

Se compone de 83 piezas surtidas, según detalle a continuación:

24 platos playos	12 tazas para te
12 „ hondos	12 „ „ café
12 „ postre	2 guiseras
1 sopera	1 frutera
1 ensaladera	1 salsera
2 rabaneras	3 fuentes ovaladas

POR EL PRECIO TOTAL DE $ 58.00 EL JUEGO

Continuamente hay piezas de repuesto, pudiendo, además, formarse juegos a voluntad del comprador, según instrucciones que recibamos.

Mappin & Webb

28-FLORIDA-36 BUENOS AIRES

Fiestas de Navidad y Año Nuevo

Ayuda Social d.l Consejo Nacional de Mujeres

CALLAO, 1859

Venta permanente de muñecas, almohadones, lámparas y regalos de todas clases, de muy buen gusto y a precios módicos.

Abierto de 8 a. m. a 7 p. m.

ANTEOJOS Y LENTES

GRIENSU

GRIMALDI, SUBIRANA & Co.

FLORIDA 118 B. AIRES

Su niño llora...

...y los niños no lloran por capricho. Su llanto indica, sin duda, que la alimentación es anormal.

...Usted debe, señora, eliminar la causa de ese llanto, seleccionando cuidadosamente el alimento que ha de suministrarle y tratando de que éste sea uniforme, sano y de fácil digestión.

Para ello, recurra al **AVENOL** que es un alimento natural preparado con cereales escogidos, absolutamente puro y que tiene alto valor nutritivo.

Su niño lo digerirá fácilmente, desaparecerán sus indisposiciones y no llorará más.

Pida **AVENOL** en las buenas droguerías y farmacias.

Numerosos certificados médicos están a su disposición en la gerencia de "La Vascongada", Pueyrredón y Cangallo, Buenos Aires.

los señores Arturo Vellegal, Carlos H. Cerruti y Silvestre Cosso, y por el novio los señores Silvestre Irigoyen, Berges Zenón Bartolomé y Eduardo Vellegal.

⊙⊙⊙

Un periodista español, muy amante de su idioma, recibió la más grata sorpresa al ver estampadas en las páginas 12 y 13 del folleto "En escabeche y en sobrehusa" las listas del almuerzo y de la comida que se sirvieron en 14 de febrero de 1906, a la familia real y a sus invitados palatinos o palaciegos, escritas en liso y llano romance.

La primera decía así:

"Sopa de pastas
Tortilla de patatas
Lenguados fritos
Vaca estofada
Legumbres variadas
Pollos asados
Buñuelos de viento".

Y la segunda:

"Sopa Juliana
Croquetas de aves
Merluza con salsa de tomate
Tapa de ternera con legumbres
Cardos a la española
Pollos asados
Ensalada de lechugas
Crema de café
Helado de chocolate".

Celebrando innovación tan grata y feliz para el arte culinario español, escribía meses después el "Doctor Thebussen":

"Con piedra blanca quedará señalado en la cocina real el día en que se llamó almuerzo y "comida" a la comida de S. M. y en que la reseña de los alimentos se hallaba escrita en el lenguaje que usaron los célebres maestros Nola, Granados y Montiño".

Pero el gozo se fué pronto al pozo...

A principios del año actual se renovó la antigua y perniciosa costumbre de emplear el habla francesa en la redacción de las cartulinas gastronómicas de palacio y resurgieron en los exóticos "menús" de la regia mesa los consabidos "déjeuner" y "diner" de "Sa Majesté"...

No es de extrañar el caso, en verdad, si se atiende a que hoy regentea la cocina y repostería de los reyes de España un compatriota de M. Brillant-Savarin, el célebre magistrado y gastrónomo que adobó en 1825 la "Fisiología del gusto".

Y termina el cronista:

"A monsieur Gastón Maréchal, que es el aludido, sin duda se le antojará preferible el uso de su idioma natal al de la lengua castellana. A mí, no... Como tampoco me parece bien (dicho sea con todos los respetos debidos), el que lleven nombres de extranjis los potros del duque de Toledo.

Quizás no comparta mi opinión la británica cocinera del infante don Carlos; pero a buen seguro que comulgan en mis ideas los cocineros y reposteros de la españolísima infanta doña Isabel y los de sus sobrinos carnales don Alfonso de Orleans y don Fernando de Baviera. Váyase lo uno por lo otro... y "tutti contenti"."

⊙⊙⊙

El 20 del corriente se efectuará el enlace de la señorita Elvira Pinto con el señor Luis Felipe Allende.

Serán padrinos la señora Carlota Bouquet de Pinto y el señor Manuel Pinto. Actuarán como testigos por parte de la novia los señores Manuel Alberto Pinto y doctor Demetrio Soaje, y por parte del novio, los señores doctor Antenor Carreras e Hilarión Funes.

La ceremonia se realizará en casa de la familia de la novia y en la mayor intimidad, por luto del novio.

⊙⊙⊙

Han partido:

Para Punta Chica la señora Elina Crisol de Cullen y sus hijos y las señoritas Margarita y Rosa Crisol.

—Para el Tigre el señor Aquiles Pirovano y familia.

—Para Mar del Plata los señores Luis M. Ocampo, Carlos de la Torre y su señora Mercedes Soriano y Juan Aparicio y familia.

—Para Tandil el señor Antonio Santamarina, su señora Lola Acosta y sus hijos.

—Para Santa Fe la señora Angela de la Casa de Lehmann.

—Para el Tigre el señor Pastor Frías y su señora Estela González.

—Para Coronel Suárez el señor Lorenzo Alsina y su señora Laura Castro Bustos.

—Para Montevideo la señora María Oliveira Cézar de Chaves.

—Para el mismo punto el señor Alejo González Garaño y familia.

—Para Mar del Plata el doctor Fernando Klappenbach, su familia y las señoritas Clara y Alicia Klappenbach.

—Para el Paraguay el señor Federico Alurralde y familia.

—Para Chile el doctor Alfredo Espeche Jiménez y su señora Alicia Rumbado.

—Para San Isidro el señor Máximo Luzuriaga y familia.

—Para Mar del Plata el doctor José A. Cortejarena y familia.

—Para el Tigre la señora Adelia Halbach de González Moreno.

—Para Villa Elisa el doctor Eliseo Ortiz, su señora Ana Solá y sus hijos.

—Para el Tigre el señor Enrique Vicela.

—Para Adrogué el señor Esteban Cassing, su señora Elina de la Serna y la señorita María Ester de la Serna.

—Para Santa Fe la señorita Mercedes Alvarez Comas.

⊙⊙⊙

Se ha formalizado el compromiso de la señorita Clotilde Torretta Guillen con el señor Ricardo Coni Molina.

⊙⊙⊙

Han llegado:

De Europa el señor Jorge Atucha.

—De Corrientes el Dr. Pedro A. Esnoves, su señora María Pérez, la señora [illegible] Cardoso de Esquivel y la señorita [illegible] Cabral.

—De [illegible] el señor Carlos Castro [illegible]

—De Mendoza el general Rafael Aguirre [illegible]

—[illegible] el señor Enri-[illegible]

—De Rosario los señores Dermidio González, Alejandro Carrasco, José Arijón y familia y Felipe Lynch.

⊙⊙⊙

De La Plata:

La comisión de señoritas auxiliar de las damas de la Providencia ha iniciado los preparativos para los juegos florales que se realizarán en los primeros meses del año próximo.

Aparte del gran premio de honor y cortesía habrá otros valiosos en el doble concepto material y de arte.

En seguida se circularán las condiciones del concurso literario, para que los escritores de la república puedan preparar cuanto antes sus trabajos.

—El 21 del corriente a las 6 p. m. será bendecido por monseñor Rasore el enlace de la señorita María Ester Trejo con el doctor Rómulo Amadeo.

Darán sus firmas en el registro civil, por parte de la novia, el doctor Ernesto Corvalán y el señor Ercilio Paz y por parte del novio los doctores Octavio R. y Tomás Amadeo.

Después de la consagración del enlace se realizará una reunión en casa de la familia de la novia, de la que participarán las amistades de los contrayentes.

—La comisión directiva de La sopa del Niño sigue preparando el programa para las fiestas de primero del año. Mañana a las 5 se reunirá de nuevo, en el Zoo, esperando terminar ese día con la organización definitiva de las fiestas.

—Se ha formalizado el compromiso matrimonial de la señorita Julia Sofía Varela con el señor Dalmiro Rossi, ambos con muchas vinculaciones y simpatías en nuestra sociedad.

—Una caravana de nueve automóviles trajo ayer a La Plata a cien alumnos de la escuela San Jorge de Quilmes.

Los alegres expedicionarios llegaron a nuestra ciudad a la una, recorriéndola y visitando sus principales edificios públicos y especialmente el museo.

Esta excursión, que dió una nota de animación a la capital a su paso por las avenidas, terminó a las 4, hora en que los automóviles emprendieron el regreso, llevándose a los escolares muy satisfechos de la rápida visita efectuada.

—En casa de la familia de la novia y en la mayor intimidad, será bendecida hoy la unión matrimonial de la señorita María Jorgelina Correa Royer con el señor Domingo Daniel Ghiraldo.

En la ceremonia religiosa actuarán como padrinos la señorita Isabel Correa Royer y el señor José D. Ghiraldo.

En el civil darán sus firmas como testigos los señores: Ramón Maril, Alberto del Valle, Ricardo Viegas (hijo) y Rafael Loza.

—El día 20 se realizará en el teatro Argentino una velada a beneficio del Hospital Italiano y en conmemoración del aniversario de la muerte de Oberdan.

—En el círculo católico de estudiantes, efectuóse anoche una demostración en obsequio del doctor Rómulo Amadeo, con motivo de su enlace.

—Se encuentra enferma, en la capital federal la señorita Elena Berrotarán.

—En vías de un completo restablecimiento la señorita Nélida Repetto.

—Continúa mejorando de su delicada dolencia el señor Jorge Donato, contador del Banco de la Nación Argentina en La Plata.

—Para la capital federal partió la señorita Josefina García.

—Para Bahía Blanca la señorita Ramona Iturrias.

—Para 25 de Mayo doña Antonia L. de Bordenave, su hijita Rebeca Lutecia y sus hermanas las señoritas María y Elena Lezica.

⊙⊙⊙

De Rosario:

El sábado próximo a las 9 de la mañana continuará funcionando en el local del Círculo de Obreros, del barrio Refinería, la kermesse que auspicia una comisión de damas a favor de la biblioteca popular de dicho barrio.

—Se está organizando con toda actividad un concierto sinfónico a realizarse el día 23 del corriente, en el amplio local de la Exposición Rural, en el parque Independencia, a beneficio del Hospital de Huérfanos.

Ha sido designada presidenta de esta fiesta la señora Rosa Cano de Vera Barros.

—En la capilla del colegio de Nuestra Señora del Huerto se oficiará hoy una misa que la congregación Hijas de María de dicho colegio, hace celebrar en obsequio de la señorita Amalia M. Gollán, con motivo de su próximo enlace.

—En la capital federal dejó de existir el señor Manuel Copello, antiguo vecino de esta ciudad que se hallaba en la metrópoli gozando de un merecido descanso a su larga y constante labor de muchos años.

Sus restos llegarán a esta ciudad hoy por el ferrocarril Central Argentino y serán inhumados a las 4 p. m. en el cementerio San Salvador.

—Se reunirá hoy la comisión organizadora de la garden party inaugurada recientemente en el rosedal, a beneficio del asilo del Santísimo Rosario, con objeto de tratar de la reapertura de dicha fiesta, que se efectuará el sábado próximo por la noche.

—Sigue enfermo el doctor Quintín Munuce.

—En vías de restablecerse el doctor Alejandro O'Connor.

—Sigue mejorando el senador señor Valerio S. Carreras.

—Restablecida la señorita Aída Iris Ferrando.

—Encuéntrase enfermo el señor Julián Colombo Berra.

—En el mismo estado la señora María Luisa Lacoste de Laborde.

—Sigue enferma la señorita Arquímedes Lupi.

—Enferma la señora Teresa Pinto de Basaldúa.

—Regresaron de la metrópoli el doctor José González Albornoz, su esposa Adelaida Tornquist y su hijo Mario.

—De la misma procedencia el señor Pablo M. Recagno su esposa Pepita Schlieper y su señorita hija María, Susana.

—Ha regresado ayer a la capital federal después de haber permanecido una breve temporada en esta ciudad la señora María P. de Pagliero.

BIBLIOGRAFÍA

LOS HECHOS REALES DE LA VIDA EN SU RELACION CON LA FE

La exégesis religiosa ha sido en la historia de la cultura, patrimonio exclusivo de las razas teutonas y sajonas. Recordemos, en comprobación de esto aserto, los simples nombres de William James de Hoffding, de Eucken de Dewey, de Clifford, para no citar sino los más caracterizados y de más reciente aparición.

El libro que tenemos a la vista de P. Carnegie Simpson, titulado "Los hechos reales de la vida en su relación con la fe", está dentro de aquella tradición en el fondo, pero la desmiente en cuanto a la forma y a la manera de encarar los problemas religiosos.

En realidad, estos problemas habrán recibido adecuada interpretación, ya que no solución satisfactoria, con la escuela que los habrá reducido a un capítulo especial de la psicología. "Las variaciones de la experiencia religiosa" de James parecían la última palabra al respecto. Un agudísimo pensador catalán, Eugenio d'Ors, es el único que se ha revuelto contra tal escuela, en un libro magnífico titulado "Religio et libertas", donde se demuestran que aún detrás de los hechos psicológicos religiosos puede encerrarse una realidad más profunda.

Pero el señor Carnegie Simpson no parece cuidarse de estas corrientes del pensamiento contemporáneo. Así, en el libro de que es autor, propónese demostrar después de la existencia real de Jesucristo, la necesidad de la fe como complemento de las demás actividades humanas. El defecto de una labor así no está en que ello sea demasiado atrevida ni transcendental: está en que resulta, a estas horas, anticuada y sin razón de ser. Casi nos parece un sacrilegio hablar de la personalidad de Jesucristo después de Renán y Strauss. Y en cuanto a la necesidad de la vida religiosa ¿qué podrá decirse más exacto, más perfecto, más en razón con la mentalidad moderna que las reflexiones consignadas en el último capítulo de "Science et philosophie" de Emilio Boutraux, el admirable profesor de la Sorbona?

En suma, falta de modernidad, de penetración, de sentido crítico: he ahí los defectos del libro que analizamos por lo demás bastante interesante, con citas que demuestran, al par, que la cultura literaria de su autor, la elevada constitución de su espíritu.

Es lástima que su traductor haya realizado de la obra una versión deplorable que solicita un esfuerzo de atención para seguir el hilo del discurso. El libro empieza con este párrafo ininteligible:

"Un rasgo notable o interesante de mucho del pensamiento moderno sobre los profundos problemas de la mente y del alma (;!) es que, más y más la verdad acerca de ellos es buscada y probada no en lo abstracto sino en la experiencia".

El resto del libro, para terminar, guarda relación con el párrafo transcripto.

MANUAL DE LECCIONES

Así se titula un excelente manual didáctico, hecho con mucho orden y método, por las maestras de la "Escuela filantrópica argentina", N.o 3, de Palermo.

Las lecciones son para niños de primero y segundo grado.

Sus autoras se han preocupado de darles toda la sencillez y claridad posibles para facilitar el aprendizaje de los alumnos. La labor ha sido llenada estrictamente en forma por todo extremo eficaz y encomiable.

MYRIAM

Ha aparecido el número 10 de esta excelente publicación mensual, honra de nuestras artes tipográficas y en la que colaboran también las más distinguidas plumas de nuestro mundo intelectual.

El sumario contiene interesantes artículos del doctor Miguel de Toro y Gómez, Vera, Jorge Alberto, Martín Gil, C. del R., y C. García Arévalo. Sobresalen además una magnífica poesía de Héctor Pedro Blomberg, una reproducción en colores de I. Weiss y Prausche, artísticas notas sociales y de actualidad sin contar en fin, con los numerosos grabados del texto, que son lo mejor y más perfecto creado hasta ahora por las artes gráficas del Río de la Plata.

"ALMANAQUE DE "EL SEMANARIO"

El número correspondiente a 1917 que tenemos delante contiene informaciones meteorológicas, científicas, artísticas y jocosas que hacen su lectura muy atractiva.

REVISTA FORESTAL

Ha comenzado a aparecer una nueva publicación de la índole que el título indica. El sumario del primer número trae estudios que ofrecen particular interés para la población agrícola de la república, para los colonos de las regiones boscosas y para el público en general.

CORDOBA Y SUS SIERRAS

En más de una ocasión hemos hecho en este diario el merecido elogio de las sierras de Córdoba.

Hemos ponderado la diafanidad de su atmósfera, la variedad de sus paisajes, las hermosas condiciones climatológicas y topográficas que la caracterizan. Pero si alguna duda quedara en ese respecto se disiparía leyendo el folleto que con el título expresado acaba de publicar la empresa del Central Argentino. El folleto en cuestión contiene fotografías muy interesantes que demuestran la creciente afluencia de turistas hacia las serranías cordobesas, las que además ofrecen sobre las restantes de la república, notables ventajas de confort y facilidad de comunicaciones.

UNIVERSITARIAS

FACULTAD DE CIENCIAS MEDICAS

Resultado de los exámenes

Histología. — Distinguidos: Atilio Gelosi, Tomás Salas, Elio Cantoni, Héctor J. Gallac, M. A. Saforcada, A. A. Murias, A. Melo, J. L. Munin, C. Ide, M. Coquet, L. Sere, F. M. Etchegoyen, L. Soler (hijo), N. Fernández, E. Bontá, A. Garay, J. A. Rodríguez, R. Driollet, A. Camaüer, J. D. Oyarzábal, R. Rolón, D. Prando A. M. Centeno (hijo), P. Cazenave, Carlos Mesa, E. Ochoa, F. A. García Irigoyen, J. Toja, F. Ferradas, L. A. Pezzutti, A. V. Di Cio, H. Marino, J. Fernández Coria, A. Mellilo, T. G. O'Reilly, B. Katz.

Aprobados: F. Montes, J. A. Raffo, J. C. Bello, N. Arcas, A. L. Masucci, H. Saling, E. Sánchez, V. Platero, P. F. Etchemaite, J. B. Ramírez, J. C. Saavedra, L. Echeverría, J. B. Ghidichimo, J. R. Veiga Boente, R. Maldonado, A. Echegaray, A. G. Lavarello, L. Savastano, A. Maino, M. A. Dubois, M. Amorena, F. Pascicot, A. Banedra, C. Marracino, F. Cosentino, R. Saccone, P. Zamit, E. E. Piola, A. Gambetta, M. Winocur, J. M. Altube, D. Cazaux, J. Apud, A. F. Lázaro, A. Garfimkel, J. E. Montes, C. Pagani, C. R. Levin, F. Mollerach M. Landó, M. Terrizzano, C. Petroni, P. Rodríguez, F. Castaldo, C. A. Vago, P. Lopardo, J. A. Bozzola, J. Aguirrezavala, E. O. Fontán, E. Braillard, A. Bonadeo Ayrolo, T. López Cabanillas, A. J. Riviello, M. Antuña, R. Orustein, A. Gordon, M. A. Viera, A. Sabatini, M. D. Fernández, E. Cuillé, R. E. Fetrecca, M. A. D'Agostino, M. Vignoles, R. Repetto, F. Lafourcade, A. Pinto, J. A. Orfila, A. A. Gallino, A. Mayer, L. Canevari, G. Peco, A. Zurita, M. Schalapakoff, S. Pestarini, A. M. Brea, R. Figari, J. M. Fazio, M. Pa-
capítulo especial de la psicología. Las
nuto, G. J. Chaves, I. Fischer, J. Bilbao, L. Lagier, J. Apóstolo, A. Molina, F. Leoz, N. Contreras Ortiz, A. Bengolea Cárdenas, C. A. Maderna, D. J. Rojo, A. Di Bartolo, I. Basso, A. del Mazo, S. Curci, G. Jauzon, C. A. Videla, V. Giménez, C. Ayanz y Mellida, A. Dellepiano, C. C. Accinelli, G. Douglas y E. A. Vallazza.

Química biológica. — Sobresalientes: J. Sampaolosi, Isaac Prini, Simón Rosner, Cayetano Pepe, Aldo V. Solari, León Hojman, A. P. Giangiobbe, Jacobo Zimmermann, Ramón Pardal, Julio Dellepiano Rawson, Simón Rubinstein, Emilio Frizzi, José D. Méndez, Ramón Lorenzo, A. Ifourcade, Jorge H. Macome, Rafael D'Accini, María J. Tejeiro, Miguel Angel Tocci, Adolfo Sá.

Distinguidos: R. López Cabanillas, A. Rodríguez, A. Barrancos, G. Bonacich, A. Gandolfo, M. Farías López, F. Z. Guirrine, R. Baliña, J. Díez, P. Deco, E. Caselli, R. Parodi, P. Satanowsky, V. del Giudice, J. J. Gricco, A. Marciano, E. M. Cash, M. Lembersky, E. Adrogué, A. P. Marconi, J. C. Martínez, M. Balado, A. J. Moreno, F. Assini, M. Etchepareborda, M. Tramazaques, A. Bastos Rodríguez, A. Rossenzvit, D. M. Chiesa, M. A. Cascardo, J. E. Virasoro, V. Barrera, L. Zabarousky, E. Zucar, F. Elosegui, S. C. Bugnard, L. Parachú, R. Segura, J. Savon, P. J. Tenti, R. Amicarelli, C. A. Rodríguez A. S. Durante, E. L. Coronel, J. B. Cardenau, M. A. Echagüe B. E. Grimaldi, L. M. Becerra, A. Rossignol, T. Blanda, L. Corbi, P. Botinelli, G. Puchulú, A. Molteni, H. Cavazana, J. E. Villafañe, D. Marcó, R. S. Orio, Ana Romero, O. F. Lima, E. Bascary, A. Vanasco, R. Juliano, L. Elkin, A. Cozzarin, J. B. Gioja, L. Basílico, P. Scolari, S. P. Viani, R. Maggi, D. A. Ortiz, J. P. Serrano Soto, A. Helman, M. Casetti, A. F. Romero, A. Neuman, M. Monti, M. E. Bello, J. B. Dallorso.

Aprobados, A. Rosso, E. Salado, M. Frieiro, M. A. de Zuasnabar, L. N. Reunolin, J. Brasesco, R. Pietranera, J. A. Raffo, A. Gerschman, C. Madrid, J. A. Caeiro, R. J. Murphy, C. E. Pico, E. M. Fernández Rey, R. Roldán Vergés, A. Santángelo, A. Daneri, A. Pey, A. V. Insaurralde, L. B. Bronstein, B. Crespo, C. A. Plá Cárdenas, D. Guerreroff, B. Kolker, J. A. Lavayen, A. S. Zucotti, J. M. Cabrera, C. P. Castiarena, J. Lo Zito, H. Devoto, L. Piola Soraire, R. Marengo, R. Renauld, J. Crespi, A. Rodríguez Velo, M. Bermúdez Zolezzi, A. Risolia, E. Forte, J. C. Bello, V. Arroyabe, T. F. Ugarte, A. C. Cordón, C. Botto, M. A. Leiva, D. Frugoni, L. Etcheverría, N. Arias, E. S. Fontana, J. Parody, A. Pelosi, L. R. Velázquez, S. González, P. F. Valenzuela.

Física médica. — Sobresalientes: Ricardo J. Aguirre, Angel Molteni, Isaac Prini, Manuel Balado, Oscar Bher, Rafael D'Accini, Amílcar J. Capurro, Ramón Lorenzo.

Distinguidos: M. D. Tissembaum, C. Carbó, M. E. Massa, C. M. García, R. Chapar, A. Casarino, C. J. Carrillo, M. Bastos Rodríguez, A. V. Insaurralde, R. Urcelay, J. B. Cardenau, J. C. Belbey, A. C. Gambirassi, F. Ramos, M. Casetti, A. Bonvin, R. Pardal, A. A. Robles, R. Hernández Ramírez, E. Caselli, A. Santángelo, A. Hourcade.

Aprobados: J. Rosenvazar, E. Chait, A. Cámpora, J. O. Bejarano, J. B. Orlando, F. Albornos, Ricardo Rioboo, J. Ciancio, L. E. Vicini, A. L. Digiorgio, P. T. Colunga, B. Garat, E. Salado, A. Goñalonz, A. Marzetti, S. M. Tancredi, V. D'Enrico Sarmiento, J. J. Poente, A. Arabhety, F. A. Garibaldi, A. Barrancos, L. Martín, R. Baliña, A. O. Moral, L. Hojman, T. M. de Lázaro, F. Lagomarsino, M. V. Poca, J. D. Solari, J. Lavayen, C. A. Rodríguez, C. Williams Hurtado, A. Gandolfo, F. Z. Guerrini, E. Adrogué, A. Daneri, A. Pey, L. Corbi, C. Tschirch, B. Ovejero F. Arce, M. A. Tocci, D. Frugoni, R. Maggi, J. M. Quinteros Ramos, Juan Ianni, A. Cejas, R. López Cabanillas, J. A. Silva, D. Elosegui, A. Castro Bibiloni R. Pictranera, M. Bermúdez Zolezzi, J. J. Cricco, C. Madrid, J. C. Martínez, R. Correa Bustos, J. Méndez, M. Lembersky, E. Zucal, F. Elosegui, J. A. Macome, C. Fornicola, J. M. Cabrera.

Fisiología. — Sobresalientes: José J. Puente, Isaac Prini, Francisco S. Guerrini, Julio Díez, Ernesto Omacini, Emilio Frizzi, Manuel Balado, Ramón Lorenzo, Mario Bastos Rodríguez, Alberto V. Insaurralde, Pedro Botinelli, Manuel A. Echagüe, Arturo Risolia, Miguel A. Tocci, Fernando Ramos, Simón Rubinstein, Virgilio Barlato, Orestes Massolo, Cayetano Pepe, Armando Vanasco, Alfredo P. Giangiobbe.

DE LA PLATA

PROFESORES DE INSTRUCCION PRIMARIA

La Universidad de La Plata ha sancionado la ordenanza, creando el profesorado de instrucción primaria, cuyas materias se empezarán a dictar desde el año próximo, en la Facultad de Ciencias de la Educación, y podrán ser cursadas por los alumnos que actualmente estudien el tercero, cuarto y quinto año del Colegio Nacional.

Las materias a cursar en la Facultad, son: observación pedagógica, psicología, metodología (dos cursos), gobierno escolar y práctica.

Podrán inscribirse los que tengan aprobado el 2do. año del Colegio Nacional y retirarán el título al terminar el bachillerato o el cuarto año y dos materias de sexto (plan Garro).

Las autoridades de la Facultad estudian actualmente la forma de distribución de cursos y horarios que permitan asistir a los estudiantes del Colegio Nacional y Liceo de Señoritas. No se admitirán para las materias pedagógicas alumnos libres.

La inscripción se hará el 15 de febrero al 15 de marzo, en la secretaría de la Facultad, y los cursos comienzan el 15 de marzo y terminan el 15 de noviembre.

BANCO DE LA NACION

El 26 del corriente, inaugurará su nuevo local la sucursal del Banco de la Nación. La gerencia aprovechando los dos días feriados del 24 y 25, hará proceder a la instalación de las oficinas, transportando el mobiaje, libros, documentos, cajas, etcétera; de suerte que el martes 26 el público podrá acudir como de costumbre a operar en la nueva casa.

PERITOS MERCANTILES

Han egresado de la escuela Nacional Superior de Comercio, obteniendo el título de peritos mercantiles, los alumnos Juan A. San Román, Leovigildo L. Zabala y Carlos Sacco.

PAGO DE AFIRMADOS

El 31 del actual vence el plazo para el pago del servicio trimestral de la contribución de pavimentos correspondientes a los caminos de La Plata a Avellaneda, capital federal a Morón, San Martín, Tigre y Avellaneda a Lomas de Zamora.

EL NUEVO EMPRESTITO

Fué promulgada la ley autorizando el empréstito de 1.655.000 libras esterlinas, para consolidación de deudas, contratado últimamente.

LAS NUEVAS BACHILLERES

Han obtenido el diploma de estudios secundarios en el Liceo de la Universidad de La Plata, las señoritas: Bonita Gaspar, María Luisa Sosa, Leda García Campoamor, Elvira García, Licia Seifert, Ana Mazovestky, Sarah Herrera, Elena Martínez, María Esther Rico, Josefina Reseña, Nelva Mercante, Evangélina Martínez Graells, Isabel Nustasia, Haydé Pachano, Presentación Pascual, Alejandrina Pelayo, Leonidas Pestaña, Ida Ravasi, Julia Rodríguez, Laura Represas, y Elena Rodríguez Martí.

LAS DEMANDAS DE INCONSTITUCIONALIDAD

Lenta y penosamente se van desarrollando los trámites de las demandas de inconstitucionalidad de las últimas elecciones.

No obstante tratarse de un asunto urgente de verdadero interés público, el asesor de gobierno aún no ha expedido su dictamen en la vista conferida por la Corte en esta interesante cuestión.

LA ILUMINACION DE DOLORES

El ejecutivo ha designado recién ayer al doctor Julio Moreno, jefe de la oficina de sociedades anónimas, para que se traslade a la ciudad de Dolores a objeto de investigar el conflicto suscitado entre la empresa de alumbrado público y el comisionado municipal.

Con esta determinación es indudable que el vecindario de Dolores no ganará nada, desde que el gobierno tiene ya en su poder cuanto antecedente ilustrativo le fuere necesario para resolver el conflicto.

Entretanto la población continúa a obscuras a pesar de sus reclamos y protestas justificables.

LA JUSTICIA DE MERCEDES

Suspensión de un secretario

La Suprema Corte de Justicia en su acuerdo de ayer, ha resuelto suspender al secretario de los tribunales de Mercedes, don Antonio B. Bossie, que según el dictamen del procurador general, había autorizado una sentencia firmada por el ex juez doctor Espinosa en un asunto valioso, después que dejara de desempeñar esas funciones en razón de haber sido nombrado vocal de la Caja Popular de Ahorros.

El tribunal resuelve también mandar reservar las actuaciones hasta tanto sea resuelta la acción respectiva ante la justicia del crimen.

PUERTO DE LA PLATA

Entraron los vapores ingleses: "San Patricio", con petróleo y "El Cordobés", que viene a completar su cargamento en los frigoríficos. Es esperado el vapor "Highland Loch", de la misma nacionalidad, que viene a llevar pasajeros para Europa y carga en los frigoríficos.

ARTE Y TEATRO

CONCIERTOS

ASOCIACION WAGNERIANA

Por el distinguido pianista señor Alfredo Pinto, tendrá lugar mañana, 15, a las 9.30 p. m., en el salón La Argentina, Rodríguez Peña 361, la décima y última audición del estudio de las treinta y dos sonatas para piano de Beethoven que organizó esta prestigiosa asociación.

El programa comprende: la Sonata 30, op. 109: A Vivace, ma non troppo; Adagio espressivo. Tempo I. 2.o Prestissimo. 3.o Andante molto cantabile ed espressivo (variazioni). La Sonata 31, op. 110. 1o. Moderato cantabile molto espressivo. 2.o Allegro molto. 3.o Adagio, ma non troppo; Piu adagio; Recitativo; Arioso dolente; Fuga; Allegro, ma non troppo, y la Sonata 32, op. 11. 1.o Maestoso; Allegro con brio ed appassionato. 2.o Arietta (con variazioni), adagio molto semplice e cantabile.

Precederá a las sonatas un estudio histórico-crítico por el señor Ernesto de la Guardia.

MARIO ROSSEGER

En el salón Augusteo, Sarmiento 1374, se realizará el próximo sábado un concierto basado en números de piano, violín, violoncelo, canto y arpa, números que estarán a cargo de los siguientes ejecutantes:

Señoritas Luisa Castellano, Palmira Loza, Norah Batting, María Inés Pessano, Sarah Ferri, Emilia Fornahals, Elena Ferrante, Lucy Mengles, Inés Ramussen, Elsa Maldonado, Celia Tomé, Matilde Ros y María Luisa Román.

INSTITUTO MUSICAL WEBER

El señor Eugenio Felgueras, alumno meritorio de esta institución, dará esta noche, a las 9, en el salón Augusteo, un concierto de violín, en el que ejecutará obras de Mendelssohn, Bach, Vieuxtemps, Sarasate, Wieniwsky y Tirindelli.

INFORMACIONES

OPERA

En la función de esta noche la excelente compañía que dirige el celebrado actor Rogelio Juárez estrenará la pochade en tres actos de Maurice Hennequin, adaptada a la escena española por E. Adasol, titulada "Los encantos del hogar" (Les joies du foyer).

La obra subirá a escena con la siguiente distribución:

Anita, señora Meliá; señora Thibaudier, señora Astorli; señor Thibaudier, señor Juárez; Adriano, señor León; El Barón, señor Ruiz París; Teódulo, señor Cibrián.

Completarán la función las nuevas tonadillas y canciones por Manolita Rosales y los couplets y canciones criollas de Lola Membrives.

Comenzará la representación con el cuento en acción titulado "Caso e conciencia".

En sección vermouth se pondrá en escena "El amor que pasa", integrando el programa los números de variedades de costumbre.

SAN MARTIN

La compañía Aída Arce, pondrá esta noche en escena "La viuda alegre", en la que debutará el barítono señor Arturo Montoya.

—Se han suspendido las secciones vermouth a fin de dar lugar a los ensayos de "La geisha".

AVENIDA

Se está ensayando en este teatro la revista de Abati y García Alvarez titulado "El asombro de Damasco", obra que ha obtenido gran éxito en el Apolo de Madrid pasando las cien representaciones.

—Mañana se efectuará el estreno de la fantasía cómico-lírica de Franco Padilla y Luis Neton titulada "La tierra de los claveles".

—El programa de esta noche anuncia "La corte de Faraón", "El fresco de Goya", y "El sol de España".

—En sección vermouth subirá a escena esta última obra.

MAYO

Debutarán mañana en esa sala el celebrado arpista señor Roberto Jazzelli, y la tonadillera señorita Elena Arnosi, artistas ambos de mérito y que han sido contratados por la empresa de este teatro.

El programa de esta noche comprende a los siguientes artistas: Colón Carelli, los Cardelli, Mr. Dumoulin, Eulalia la Plana, Moneta y Rosarito Vega, Mary Bracco y el trío Facio.

MODERNO

La compañía española de zarzuela, revistas y operetas que dirige el primer actor Paco Andreu estrenará mañana la bufonada cómico-lírica en un acto de Luis Iriarte que lleva por título "La chamberilera".

—En breve se dará por primera vez la opereta en un acto "La tribu gitana" de la que es autor Daniel Garrido, con música del maestro José Bueno.

—El programa de hoy reza: "Alma de Dios", "El último chulo" y "Lo que está bien, está bien".

Paco Andreu. — Este popular actor que con tanta fortuna viene actuando en el Moderno pasará al teatro Victoria donde debutará el sábado 16.

Para eso ha reforzado convenientemente su compañía a fin de poder presentar todas las obras del género que cultiva con la mayor propiedad.

El precio de la platea será siempre de 0.30 en las secciones de la noche y de 0.20 el vermouth.

PRINCESA

Esta noche, a las 8 y 30, tendrá lugar la fiesta anual de los varietés.

Con tal motivo la empresa ha elaborado el siguiente profuso programa:

La Criollita, Eva Príncipe, trío Estrella, Petit Pallost Teresanto y Rovira, Duarte, Luisa Díaz, Rosario Pacheco, La Marquesita, Tango Argentino, profesor Herrera, trío Palos, Angeles de Granada, Mary Bracco, Cándida García, La Sitalu, La Chispita, trío Teruel, The Rukolins, Rosarito y Ortega, Juanito Pardo, Gran fiesta de la jota, 3 parejas de baile, cantadores del trío Palos y trío Teruel y 20 rondallistas.

PARQUE JAPONES

La matinée infantil a celebrarse en el Parque Japonés tiene un interesante programa de atracciones en el teatro Romano y la habilitación de todos los juegos propios para niños a precios reducidos, además del funcionamiento de varias diversiones gratuitas.

Por la noche abundante público asiste a este entretenido paraje de diversiones, donde se une al buen gusto que lo informa la seriedad y moralidad que no se altera en ningún momento.

PARQUE JAPONES

CALLAO Y PASEO DE JULIO — TEMPORADA DE VERANO

Abierto todos los días de 2 de la tarde a las 12 1/2 de la noche.

MARTES Y VIERNES DIAS DE MODA

Gran éxito del "Disco de la Risa". Novedosas atracciones al aire libre. Selectos debuts en el Teatro Romano. Exhibición de fenómenos "La Mujer Oso" y "La Media Mujer". Próximamente sensacional exhibición de Spartakus II. El hombre ayunador.

Entrada todos los días de tarde $ 0.50 con un vale gratuito. Noche todos los días 1 peso con 2 vales gratuitos uno para el teatro y uno diversión.

CARRERAS DE CABALLOS

HIPODROMO ARGENTINO

LA REUNION DE HOY

Salen de perdedores: PERLE D'OR y SABLE

RESULTADOS GENERALES

No del todo mal, ni de los más descollantes tampoco, el programa confeccionado para la reunión de hoy reunió en el hipódromo de Palermo una concurrencia bastante crecida, dispuesta a someterse a los caprichos de la suerte, que bien puede ser amable y bondadosa favoreciendo a la lógica o bien ingrata y feroz, golpeando a la cátedra despiadadamente.

Veamos en los resultados que se publican a continuación cuál fué la suerte de la cátedra en la reunión de hoy.

PRIMERA CARRERA

En los primeros puestos se destacaron desde la largada Lord Ragland y Bajo Hondo, tomando a poco andar el hijo de Orange la punta seguido entonces por el defensor del stud Barrisi A., al que seguían Mogador, Little Dan y Lindona.

No tuvo la carrera mayores alternativas, pues en la recta sacó mayor ventaja el delantero resistiendo fácil el avance que llevara Lord Ragland.

Mogador quedó en el tercer puesto a gran distancia; cuarta Lindona.

PREMIO ESPIGON

Primera carrera—2.500 metros

1	BAJO HONDO 64 kilos, por Orange y Blanca Grande, del stud San Eduardo, B. Alarcón.	2633	1094
2	Lord Ragland 69, M. de los Santos.	1175	395
3	Mogador 60, I. Burgos	595	310
4	Lindona 58, A. de Wilde.	749	451
0	Little Dan 65, B. Sánchez.	115	72
		5267	2322

No corrió: Sunchales.

Dividendo: de Bajo Hondo, pesos 3.60 a ganador y 2.55 a placé; de Lord Ragland 3.50.

Ganada por 2 cuerpos.

Tiempo: 2'48" 4|5.

Cuidador: Jesús Bastías.

SEGUNDA CARRERA

No demoraron mucho para poner en movimiento el lote de potrancas perdedoras y destacándose al frente Chatelaine seguida de Piadosa, Perle d'Or y Fille de Joie.

Al enfrentar la recta pareció destacarse Piadosa pero pronto ésta y Chatelaine dieron paso a Perle d'Or que se adjudicó el triunfo con entera facilidad.

Chatelaine conservó el segundo puesto, arrebatándole el tercero Princesa Mora a Piadosa que finalizó cuarta.

PREMIO BINETTE

Segunda carrera — 1.600 metros

1	PERLE D'OR 56 kilos, por Jardy y Persil, del stud Reims, D. Englander.	7253	4531
2	Chatelaine 56, A. Baistroqui.	360	275
3	Princesa Mora 56, G. Ardouin.	191	160
4	Piadosa 54, A. Denna.	3753	2064
0	Fille de Joie 56, A. Irusta.	548	321
0	Palmeto 56, D. Torteroló.	3142	1354
0	Ñacundai 56, E. Saavedra.	937	850
		16884	9525

Corrieron todas.

Dividendo: de Perle d'Or, pesos 3.80 a ganador y 2.85 a placé; de Chatelaine 15.80.

Ganada por medio cuerpo.

Tiempo: 1'41" 2|5.

Cuidador: Fausto Gómez.

TERCERA CARRERA

A los doscientos metros tomó la punta Salandra, seguida por Trento, Precoz, Eventful, Sable y Aquilón.

En la recta dió Salandra por terminada su misión, pasando al frente Precoz, Trento y Eventful, pero avanzando Sable por el centro de la pista llegó a aparearse adjudicándose al final el triunfo por media cabeza.

Trento y Precoz llegaron igualmente separados por escasa distancia.

Cuarto Eventful a escasa distancia de los tres primeros.

PREMIO FIDELIO II

Tercera carrera—1.400 metros

1	SABLE 56 kilos, por Old Man y Saturnal, del stud Las Chircas, J. Bastías.	4972	3321
2	Trento 56, A. Navarro	2241	1562
3	Precoz 56, E. Saavedra.	6316	3765
4	Eventful 54, E. Muraña.	406	449
0	Salandra 56, M. Acosta	3647	2181
0	Aquilón 56, F. Arcuri	4759	2568
0	Gay Flirt 53, C. D'Onofrio.	82	131
0	Cotún 56, J. Fernández.	1252	961
0	Cabo Cuarto 56, T. N. Fernández.	564	209
0	Simpático 54, J. Etchechurry.	214	228
		24053	15391

No corrieron: Bollo Marín, Monfalcone y Martín Gil.

Dividendo: de Sable, pesos 8.70 a ganador y 3.05 a placé; de Trento 4.20; de Precoz 2.90.

Ganada por media cabeza.

Tiempo: 1'26" 3|5.

Cuidador: Francisco Tellería.

CUARTA CARRERA

En punta corrió Pandillero destacándose varios cuerpos, seguido por Los Angeles y Caravel.

Enfrentó la recta con varios cuerpos de ventaja el caballo Pandillero y cuando parecía su triunfo asegurado surgió de los últimos puestos Pata de Gallo avanzando por los palos sin que sus enemigos fueran ningún obstáculo a su triunfo.

Malvasia avanzó en los tramos finales alcanzando el segundo puesto.

Tercero Wateville; cuarto Caravel.

PREMIO EL TONY

Cuarta carrera — 1.700 metros

1	PATA DE GALLO 57 kilos, por Pippermint y Ana, del stud El Cerro, A. Denna.	4536	2405
2	Malvasia 52, R. Carabajal.	1555	1069
3	Wateville 54, J. Etchechurry.	5423	3569
4	Caravel 51, E. García	884	769
0	Pandillero 57, G. Benvenutti.	4093	2462
0	Los Angeles 56, E. Canessa.	496	549
0	Malviz 54, A. Alvariza	1686	1555
0	Aspirante 53, C. D'Onofrio.	899	754
0	Aluminio 54, E. Muraña.	350	970
0	Constatation 53, A. Lhuiller.	161	167
		22083	15062

No corrió: Piridina.

Dividendo: de Pata de Gallo, pesos 8.75 a ganador y 3.80 a placé; de Malvasia 6.05; de Wateville 3.20.

Ganada por 1 y 1|2 cuerpo.

Tiempo: 1'46".

Cuidador: Vicente Fernández.

PREMIO PETITE CHOSE

Quinta carrera—1.400 metros

1	RANQUELA 56 kilos, por Parque y Jonia, del stud El Titanic, E. Saavedra.	2093	1027
2	Efímera 56, G. Ardouin.	2245	1596
2	La Paisana 56, A. Navarro.	2904	2095
4	Diaspa 56, A. Quinteros	2771	3304
0	Bayal 56, P. Cichetti.	399	412
0	Tarja 56, J. Bastías.	820	540
0	Llovizna 53, E. Canessa.	134	151
0	Jubel 56, D. Englander.	5397	3399
0	Rapiña 54, J. Etchechurry.	1127	904
0	Amica 54, A. Denna.	571	510
0	Hungría 54, R. Carabajal.	389	310
0	Chaché 54, A. Lhuiller	549	548
0	Egalité 56, F. Arcuri.	745	556
0	Gallarda 56, A. Baistroqui.	592	474
0	Miss Tonta 56, T. N. Fernández.	498	486
0	Genovesa 53, B. Ardouin.	442	456
0	Sirena VI 56, R. V. Lanatti.	97	13
0	Casera 53, J. Castro.	364	426
		22137	16936

No corrieron: Noche Buena, La Maravilla y Boleadora.

Dividendo: de Ranquela, pesos 19.05 a ganador y 6.05 a placé; de Efímera 6.15; de La Paisana 5.15.

Ganada por 1 y 3|4 cuerpo.

Tiempo: 1'26" 2|5.

Cuidador: Anotnio Romero.

Sexta carrera — 1.400 metros

PREMIO PUSHING

1	FACHINERO 55 kilos, por Greenan y Lad. Blavatsky, del stud Zubiaurre J. B., A. Denna.	5607	1940
2	Desastre 51, M. Lema	5036	1834
3	Piña 51, M. Acosta.	10454	4219
4	Lauzun 50, D. Englander.	3769	1112
0	Chaica 45, S. T. Gómez.	2433	1253
0	Bob 40, R. Dellagiovanna.	278	281
		27577	10639

No corrió: Chasque.

Sport: de Fachinero, $ 8.85 a ganador y 5 a placé; de Desastre, 5.15.

Ganada por medio cuerpo.

Tiempo: 1|24" 3|5.

Cuidador: José Bentancur.

PRIMERA CARRERA

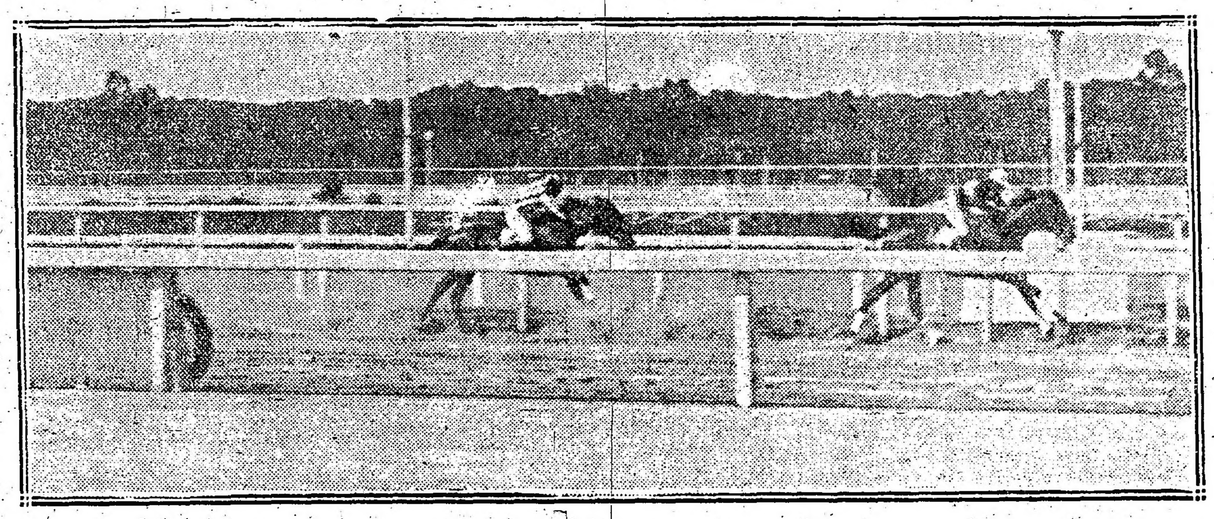

Llegada de la primera carrera — Primero Bajo Hondo, segundo Lord Ragland, tercero Mogador, cuarto Lindona

BAJO HONDO

Sigue la serie el hijo de Orange con intenciones de distinguirse en las carreras de vallas, como uno de los tantos cracks que nunca hicieron nada en otros compromisos y que aquí encontraron al fin donde actuar con provecho.

Como en su primer triunfo corrió en los primeros puestos, destacándose en la punta cuando su jockey lo creyó oportuno para adjudicarse el segundo triunfo con entera facilidad.

Su entraineur Bastías no sabe como ocultar su satisfacción y no hay razón para que lo oculte, puesto que es natural que se emocione viendo ganar en nuestras pistas a un animal que se pasó dos años sin saber lo que era pasar la meta triunfante.

Pero ahora sigue la serie...

LAS CARRERAS DE PERDEDORES

PERLE d'OR-SABLE

Abandonaron la categoría de perdedores estas dos celebridades, que a sus respectivos entraineurs habían dado ya más de un disgusto y que llegado el momento solemne se acercaron a recibirlos al pesage hondamente conmovidos.

Perle d'Or ganó relativamente fácil, demostrando más clase de ingeniosidad absoluta de sus contrarias.

Sable en cambio necesitó emplearse seriamente para quebrar, tras reñida lucha, a Trento y Precoz, que defendieron sus posiciones como unos héroes...

Tanto Perle d'Or como Sable fueron nuestros favoritos porque sus dos últimas performances, para los que observaron detenidamente sus carreras, los acreditaban como candidatos descollantes o más temerariamente, como los seguros ganadores.

JORGE ATUCHA

Ha regresado de Europa este distinguido sportman, cuyos colores se han popularizado en nuestras pistas la temporada pasada con los sonados triunfos de su crack Packoy.

Viene con nuevos bríos y mayores entusiasmos y presenciar los éxitos de su padrillo Perrier.

PATA DE GALLO

Nuestro favorito Pata de Gallo respondió finalmente a aquella buena carrera que produjo, el día de su rentrée finalizando segundo a escasa distancia de Gramillón.

Su entraineur vió por fin retribuídos todos los esfuerzos y sacrificios hechos por llevar a este mediocre hijo de Pippermint al más alto grado de preparación.

Ganó fácil; sus contrarios en realidad eran insignificantes.

CIGATERA

Después de haber sido sometida a un breve reposo, reaparecerá esta pupila del entraineur Mutio, en condiciones de abandonar la categoría de perdedora.

Sus últimos ejercicios han sido bastante regulares.

EL CLASICO CAPITAL

COMENTARIOS

La temporada ha de cerrarse con un clásico de inmejorable importancia, donde lo mejor de cuanto ha pasado por las pistas en el año entero ha de medirse en franca lucha, para consagración de unos y reivindicación de otros, pues el interés de la prueba consiste precisamente en las cuentas pendientes que tienen todos ellos.

Esta es la lista de los probables competidores para los cuales se han elegido ya las mejores montas.

Campanazo 60, D. Torterolo.
Gran Señor 53, M. Acosta.
Canora 58, D. Englander.
Saint Emilion 53, F. Arcuri.
Melik 60, dudoso.
Cabaret 53, E. Saavedra.
Floripar 60, M. Lema.

La vieja generación está representada por Campanazo, Canora, Melik y Floripar, y de este cuarteto son los dos primeros los que más se destacan aunque los otros dos pasan por un buen momento y debe reconocérseles siempre como estimables candidatos.

Pero Campanazo acaba de imponerse en el clásico Palermo en brillante forma, y si bien el hijo de Celerina ha demostrado excelentes condiciones de millero y en carreras de mayor distancia sus medios han de flaquear necesariamente a pesar de su buena performance en el clásico Comparación.

Salir airoso en esta prueba sería elevarse y consagrarse en la categoría de crack, pues Campanazo hasta ahora no ha llegado ahí, a pesar de sus buenas carreras que desde un principio lo colocaron en lugar descollante.

Canora ha realizado este año una campaña no solamente fructífera sino de las más brillantes, y necesariamente al llegar a esta altura del año tenía que fracasar, agotados sus medios, demasiado bien empleados en obtener tantos triunfos.

Pero este breve reposo le ha sentado admirablemente, ha mejorado su aspecto y recuperado seguramente en parte los bríos que le faltaron en el Palermo para avanzar en la recta, según su costumbre, quebrando a Ocurrencia, Melik y Campanazo.

Cerraría su campaña la pupila del stud Los Rosales brillantemente, obteniendo esta victoria; y posee para ello limpios títulos que le otorgan las mayores probabilidades.

Melik, segundo en el Palermo, si su propietario resuelve presentarlo hará una buena figura, si bien no cuenta con tanta chance como sus rivales ya citados.

Una linda tentativa es la de los propietarios del stud Talismán con su crack Floripar, pues ya que nunca se ha hallado el hijo de Greenan en tan excelentes condiciones habiendo experimentado progresos, puede aspirar a la victoria que bien ha de corresponderle, no lo dudamos, al menor descuido o desfallecimiento de sus contrarios mayores.

Gran Señor, Saint Emilion y Cabaret son los representantes de la nueva generación que más se han destacado y que tomarán parte en esta prueba.

El pupilo del stud Montiel es un digno rival del hijo de Albilla, y de estos dos, aunque inferior, lo es también el pupilo del entraineur Ridella sino por sus bondades consagradas por el solo hecho de haber salido airoso en el Gran Premio Internacional.

De los tres creemos nosotros en Gran Señor, aunque es justicia reconocer a Saint-Emilion como gran candidato también.

"¿Nuestro candidato? Paciencia!!"... Este es el momento oportuno de repetir la frase del colega, pero no para mejor expectativa, sino porque en realidad tan difícil es pronosticar que todavía no sabemos a quien hemos de hacer nuestro favorito.

FLORIPAR

El entraineur Alejandro Orezzoli tiene plena confianza en su pupilo Floripar que como una sorpresa se presentará a disputar el clásico Capital en contra de los ases de nuestras pistas.

En realidad no es mala tentativa, conocidos los grandes progresos realizados por él en estos últimos tiempos, desde su reaparición, bastando con recordar la victoria que obtuvo cargando 60 kilos y la honrosísima derrota que le infringiera Salvadora en 2'36", tiempo que según su entraineur puede aprovecharse como corrida preparatoria para disputar el clásico Capital.

Si bien es cierto que en un handicap cargaba 56 kilos y en este clásico llevará cuatro kilos más, no es menos cierto — habla siempre su entraineur — que los cracks que se opondrán a su triunfo en la Capital no son capaces hoy por hoy de mejorar ese tiempo.

Sepan, pues, que en este aparente lárce, como parece Floripar a simple vista, se encierra una fija...

DE VUELTA...

Ramón Sánchez que en las pistas de Palermo y Belgrano, haciendo gala de habilidades superiores, se destacó como uno de los mejores jockeys o tal vez el mejor de su época, con el rodar del tiempo y la fuerza de su destino cayó de su pedestal al abismo, donde están todos los olvidados, los que ya nunca volverán a surgir y a brillar.

Pero Ramón Sánchez resignado con su mala suerte salió de nuestras pistas rumbo a Córdoba, donde su sola presencia, y el recuerdo de sus triunfos bastaba para destacarse como el maestro de aquel hipódromo incipiente.

Ramón Sánchez ganó en Córdoba todos los clásicos. Ahora se halla nuevamente de vuelta, algo rejuvenecido por los éxitos, con bríos para trabajar, dispuesto a no aceptar más que las buenas montas, con las que pueda triunfar y rehacer su cartel perdido.

Sabemos que para el clásico Apertura a disputarse en marzo de la temporada próxima tiene comprometida la monta de Patacón, al que se le atribuyen grandes probabilidades.

DE LA PETITE ECURIE

"El Campo y el Sport" trae la siguiente noticia referente a la caballeriza de los señores Luro.

Los "Dos Años" de la Petite Ecurie presentan un aspecto de los más seductores; tuvimos oportunidad de volverlos a ver esta mañana en Palermo, en momentos que don Lauro entraba con el escuadrón a la pista. Entre los jóvenes pensionistas, el que más favorables comentarios suscita, es, indiscutiblemente, Colibrí, el oscuro hermano entero de Canora (Old Man y Campanilla), potrillo lleno de medios, de calidad y con una incomparable silueta.

Nos acercamos al inteligente entraineur y después de cambiar los saludos de práctica nos dijo: "Llega usted en oportuno momento y podrá presenciar los galopes de algunos de los nuevos pensionistas; ahí va Colibrí, que tanto le gusta".

Lo tendieron, en efecto, en un suave galope, al hermano de Canora. ¡Qué acción tan liviana, tan agradable y sugestiva! La brazada es larga y desenvuelta.

Atrás de Colibrí galopaba Egenia, potranca alazana hermana de Elcano y luego Frigio, un zaino malacara lindísimo por Fulmen y Frívola por Old Man y Favorita, que posee las mismas corrientes de sangre de Espirita.

Estaba también en la cancha el resto de los "Dos Años", y además, Escévola, 3 años, por Fulmen y Espirita, que se rengó hace algún tiempo, pero que ha curado por completo. Este potrillo ha mejorado mucho, se trabaja y hará su reprise a fines de este mes.

Satélite, 3 años, por Old Man y Smal Glass que estuvo también enfermo, pero que ha curado radicalmente, se comienza a ejercitar y cree el compositor que estará en las mejores condiciones para defender sus colores en los primeros clásicos de la temporada entrante. En la caballeriza se tiene alta idea de las bondades de este hermano de Asturiano, que hoy está lindísimo.

FAROL

La última victoria del hijo de Linterna en el handicap final de la reunión del domingo, ha confirmado los grandes adelantos por él realizados en el trascurso de la presente campaña.

Farol puede incorporarse a los clásicos con todo éxito, y su entraineur entendiéndolo así ha dispuesto presentarlo en los premios clausura y Arenales, donde le tocará seguramente desempeñar un lucido papel.

Farol alumbra hoy con toda su potencia... es el caso de un modesto farolillo de papel que llegó a iluminar todo un camino sembrado de triunfos y de éxitos.

La fortuna del entraineur Orezzoli es siempre la misma; el animal productivo de todas las temporadas no le falta y con este Farol, nuevo Mojinete o Lusitano, hará campaña también en Maroñas, y en nuestras pistas la temporada próxima.

Hipódromo Argentino

Programa oficial para la reunión a efectuarse el domingo 17 de diciembre de 1916:

Primera carrera — 1.600 metros

1	Diorita	55	7	Diane Royale	49
2	Kilinga	54	8	Ficaria	48
3	Ron du Soir	53	9	Isoca	48
4	Huarmi	53	10	Our Queen	46
5	La Delfina	52	11	Mariucha	46
6	Herodias	51	12	Malviz	45

Segunda carrera—1.700 metros

1	Rencilla	56	6	Pechadora	56
2	Ñacundai	56	7	Fichita	56
3	La Ñata	56	8	Ambiciosa	56
4	Floraia	56	9	P. Giménez	56
5	Perle d'Or	56			

Tercera carrera—1.700 metros

1	Atila	56	5	Ojal	56
2	Naón	56	6	V. la Patria	56
3	Don Tomás	56	7	Vendaval	56
4	Lamento	56			

Cuarta carrera—1800 metros

1	Gefe	55	9	Gramillón	50
2	Sunday	54	10	Krondorf	49
3	Popular	53	11	Dieufort	49
4	Pregón	52	12	Max Linder	48
5	Sánchez	51	13	Hidrico	48
6	El Tony	51	14	Ton Ton	46
7	Gaiteiro	50	15	Harlem	46
8	Cardigán	50	16	Sir Carlos	45

Quinta carrera—1.000 metros

1	Preámbulo	55	7	Humbertito	55
2	S. y Medio	59	8	Mimi Pinson	53
3	Entretenido	55	9	The Lad	55
4	Full Hand	59	10	Petite Chose	57
5	Vino Vino	55	11	Fachinero	59
6	Melik	59			

Sexta carrera — 1.800 metros

1	La Pingüina	55	7	Boleadora	52
2	Nuty	55	8	Infanta V	52
3	Curiosity	55	9	Lady Derby	52
4	Brecha	52	10	La Victoria	52
5	Noche Buena	52	11	Jamás	52
6	Bucólica II	52			

Séptima carrera—1.800 metros

1	Diamant	56	6	Repique	49
2	Falerna	55	7	Dareful	42
3	Colenso	54	8	Submarino	41
4	Matatías	53	9	Etrusco	40
5	Perfidia	50			

Octava carrera—2800 metros

1	Cracker	50	5	Majestad	46
2	Marraschino	50	6	San Luis	44
3	Changüi	46	7	Lovelace	40
4	Colenso	48	8	Gaiteiro	40

INSCRIPCIONES

Para la reunión a efectuarse en Palermo el jueves próximo se han hecho las siguientes inscripciones:

Premio Kalium (de vallas), distancia 3.200 metros — Bajo Hondo; Barbada; Lord Ragland; Cornichón y Mogador.

Premio Yerba Mota, distancia 1.200 metros — Fille de Joie; Safo; Incógnita; Cigatera; Grana; Constance; Encanto II; Gramilita; Royal Eagle y La Violeta.

Premio Juliano, distancia 1.400 metros — Gatún; Desengaño; Sable; Cabo Cuarto; Jando; King's Born; Salandra; Messenges; Fratello y Bollo Marín.

Premio Mabille, distancia 1.800 metros — Wateville; Pata de Gallo; Zanguango; Malviz; The King y Dieufort.

Premio Entretenido, distancia 2.200 metros — Menos Uno; Británico; Zapirón; Pinch; Quehuín; Bon Homme; Nougat; Well Meant; Art Nouveau; Leader; Chispazo II y Mercenario.

Premio Fachinal, distancia 1.600 metros — Rondo du Soir; Rapiña; Our Queen; La Pingüina; Perfidia; Perjura; Falerna; Bayal; Muñeira; Pacalea; La Fleche; Chilca; Noche Buena; M. Antoinette II; Protea; Jacobina; Doña Alda; Nuty y Diakova.

Premio Melik, distancia 1.700 metros — Repique; Grey Eyes; The Lad; Fachinal; Aguerrido; Corchito; Submarino y Palo Errao.

Premio Voluntad, distancia 2.200 metros — Gefe; Colenso; Hurgón; Vicente López; Corchito; Submarino; Ojo Bravo y Mi Nene.

SEGUNDA CARRERA

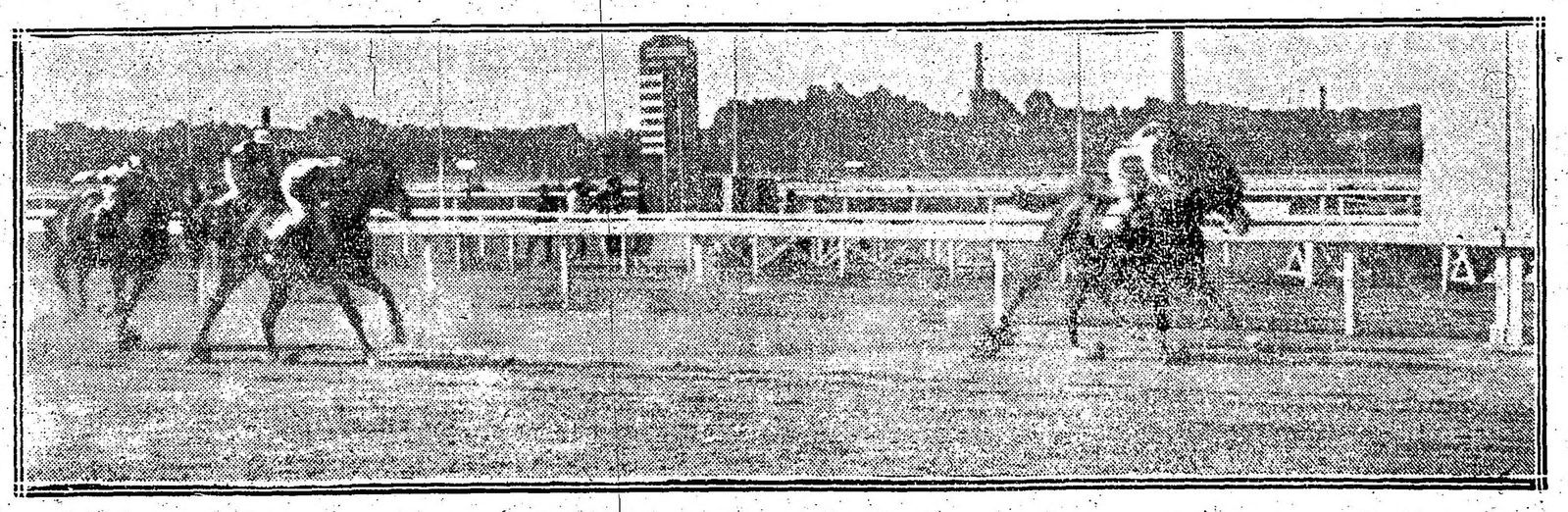

Llegada de la segunda carrera — Primera Perle d'Or, segunda Chatelaine, tercera Princesa Mora, cuarta Piadosa

Restaurant Armenonville

AVENIDA ALVEAR (Palermo)

U. T. 533 (Palermo)

YA SE INICIO LA INAUGURACION DE LOS DINERS CONCERT

Con Corderito al asador

a PRECIO FIJO

$ 3.50 el Cubierto $ 3.50

CONFITERIA LOS DOS CHINOS — CHACABUCO E. NA ALSINA

Fiestas de Navidad y Año Nuevo

PAN DULCE

GENOVES y MILANES

Especialidad de la casa

TURRONES de Alicante, Jijona, Cremona, Montelimart y de fabricación nuestra. MAZAPANES de yema, fruta, avellana. PELADILLAS de Alcoy. BOMBONES de las marcas más acreditadas. Tenemos un surtido espléndido en bomboneras. La casa remite a cualquier punto del país.

O. TARETTI Hno. S.

Alsina y Chacabuco — Buenos Aires

TELEFONOS:

Unión 621, Avenida Cooperativa, 3649 Central

GINEBRA "Bols" LA MEJOR QUE EXISTE

KAGISAY: Aperitivo vino quinado. Pídase en todas partes. - - -

Hipódromo Argentino

LA REUNION DEL DOMINGO

Impresiones generales

El premio General Alvear sobre la distancia de 1000 metros, es el que sirve de base a la reunión que se llevará a cabo el próximo domingo.

El lote que disputará esta carrera promete ser numeroso, pero con todo será una prueba deslucida porque la presencia de Melik que acaba de ganar el clásico Pringles con 63 kilos y que en la próxima oportunidad llevará 4 menos, vale decir 59, descarta las probabilidades de todos sus contrarios apareciendo el hijo de Diamond Jubilée como el único dueño de la prima asignada al vencedor.

Preámbulo ya ha sido batido fácilmente por el pensionsita del stud Iceache, y en cuanto a Entretenido, Fachinero, Vino Vino, Mimí Pinson y Petite Chose, francamente no los creemos capacitados para luchar con éxito en contra del veloz hijo de Melilla y menos en la actualidad que éste está pasando por uno de sus mejores momentos. En resumen, nuestra opinión es que los contrarios de Melik irán a librar una lucha por el segundo y tercer puesto.

—

La primera carrera con raras excepciones será disputada por las mismas competidoras de la prueba ganada por Herodias pocos días ha y en la que como se recordará Diane Royale siendo gran favorito no obtuvo figuración de marcador.

Sin embargo, es bueno no tomar en serio tan mala performance de la pensionista del stud Lowland Boy, porque aunque parezca incierto ha continuado su training tan brillantemente que puede batir fácil a Herodias y a otras que no lo son, pero que valen más que esta hija de Millenium. Las carreras son así: un día para cada uno.

—

Ronde du Soir se está conduciendo muy regularmente, figurando en los primeros puestos en cuanta prueba disputa, por cuya causa es gran candidata para esta carrera.

—

Kilinga en su última carrera no ha respondido a las pretensiones de su caballeriza que esperaba de ella una buena performance de acuerdo con la corrida preparatoria que tenía.

Bien puede haber influído para el fracaso de la hija de Rosales el hecho de que reprisaba tras larga ausencia.

—

La que no hay que descuidar es Huarmí, porque su última defección la desmienten literalmente todas esas partidas notables que viene realizando.

La hija de Millenium parece que no ignora lo que es el sport...

—

En la segunda carrera recomendamos especialmente a Fichita, potranca que en su última presentación llegó tercera de Brecha habiendo largado parada.

La hija de Ficha tiene ejercicios para ganar fácil cualquier carrera de perdedoras; anda mucho y conviene no descuidarla.

—

Los adelantos de la hermana materna de Decidida, La Nata, son muy escasos y para ganar su primera carrera nos parece que deberá bregar bastante.

Sin embargo como en la próxima carrera no hay enemigas de talla quizás consiga entreverarse.

—

Atila es el que se destaca dentro del lote mediocre que ha de disputar la tercera carrera.

El pensionista del stud Talismán no ha hecho públicamente nada digno de encomio, pero cuenta con ejercicios muy superiores a los de sus contrarios y de tal manera si los repite debe ganar.

—

Vendaval es después del pensionista del Talismán el que más nos agrada porque sabemos que el entraineur Sasso se esmera para ganar con él una carrera antes de que termine el año.

—

Naón bajará a la arena con el prestigio de su origen, hijo de Diamond Jubilée y Pega Pega. Pero para juzgar sus probabilidades queremos ver primero cómo se conduce en el ejercicio preparatorio que debe practicar la víspera.

—

La cuarta carrera será bien disputada y entresacar del lote el ganador resulta obra difícil.

Geje hará su reaparición bien preparado y en condiciones por ello, de defenderse con todo éxito, aunque como tendrá que dispensar kilos quizás al final le falte fuerzas para contrarrestar la arremetida de sus más serios rivales.

—

Krondorf hoy ha corrido y por su desempeño se podrá deducir cuáles son las probabilidades que lleva en esta carrera.

—

Gramillón con 50 kilos es un buen candidato y dará que hacer a sus contrarios si es que quieren batirlo.

—

No hay que echar en olvido a Pregón que reaparece ostentando la misma buena preparación que le sirvió para obtener varias buenas victorias.

Es un serio enemigo.

—

Harlem corrió el domingo y costó mucho dinero a su ecurie que fué a Palermo a buscar un premio que estaba a "entera disposición del hijo de Haya," el que contaba con una corrida estupenda.

¿Responderá Harlem en la próxima oportunidad?

—

El Tony es siempre enemigo de no descuidar. ¡Corre tanto este tordillo!

—

En la sexta carrera se destaca La Victoria que con repetir su última performance, segunda de En Fija, habrá hecho lo necesario para ganar.

La pensionista del stud La Posta cada día corre más y el día que empiece a ganar será para continuar una seguidilla.

—

La peor enemiga de La Victoria es Nuty que en su última carrera fué favorita alcanzando solamente el tercer puesto. Pero privadamente la hija de Saint Wolf denota que está en condiciones de mejorar en mucho su última performance.

—

Curiosity segunda en el Selección, fracasó después dos veces y ello nos hace creer que ha decaído de forma. Su desempeño en el clásico General Las Heras, fué pésimo.

—

La Pingüina también produjo dos buenas carreras, pero a renglón seguido fracasó siempre que la hemos visto disputar alguna prueba.

Sin embargo, en sus ejercicios la hija de Calepino se está desempeñando muy bien y por ello hay que creer que tendrá un buen desempeño en su próximo compromiso.

—

Colenso es un gran candidato para la sexta carrera, pero se las tendrá que ver con enemigos muy serios que pueden derrotarlo al más mínimo desmayo.

Diamant, Falerna, Matatías y Perfidia pueden poner en jaque al defensor del Lagrange. También se habla del golpe de Etrusco.

Changuí cada día corre más y en la prueba final del domingo sus contrarios tendrán que correr mucho para ganarlo.

—

FACUNDO III

En vista de lo grave que resultó la manquera de este hijo de Old Man la Petite Ecurie resolvió darlo de baja y enviarlo al haras donde se le presentarán algunas yeguas.

EMILIO PEÑALOZA

Debutó con Podestá, pero el viejo y "popular" hijo de Valero no está ya para más campañas y a pesar de las buenas diligencias del pequeño y hábil aprendiz tuvo una mala figuración.

Pero es justicia prepararle el cartel al nuevo profesional que recién se ha iniciado, siquiera por deferencia a su

apellido uno de los más populares de nuestro turf en las épocas de mayor prestigio.

Emilio Peñaloza no debe tener todavía 15 años, pero en su cara morena saltan unos ojos diablos que delatan su picardía y viveza... Es muy simpático. Cuando le hablamos el día de su debut, gravemente, como si se tratara de un profesional avezado, de sus aspiraciones y entusiasmos, miró a su padre, "aquel pícaro cordobés", para luego contestarnos serenamente:

—Yo quisiera ser como mi papá de buen jockey, y para ello estudio, practico, observo y escucho todos sus consejos. Condiciones no me faltan y si la suerte me ayuda llegaré donde quiero. Volverán los Peñaloza a ser lo que fueron en las pistas!...

Y el pequeño volvió a mirar a su padre, clavando luego sus grandes ojos negros en nosotros como preguntándonos con la mirada: ¿y acaso lo dudan?...

No lo dudamos, por cierto, sino que para él deseamos los mayores éxitos, pues el apellido de Peñaloza merece volver a las pistas con todo el brillo de su tradición.

UN CAMPEON NOTABLE

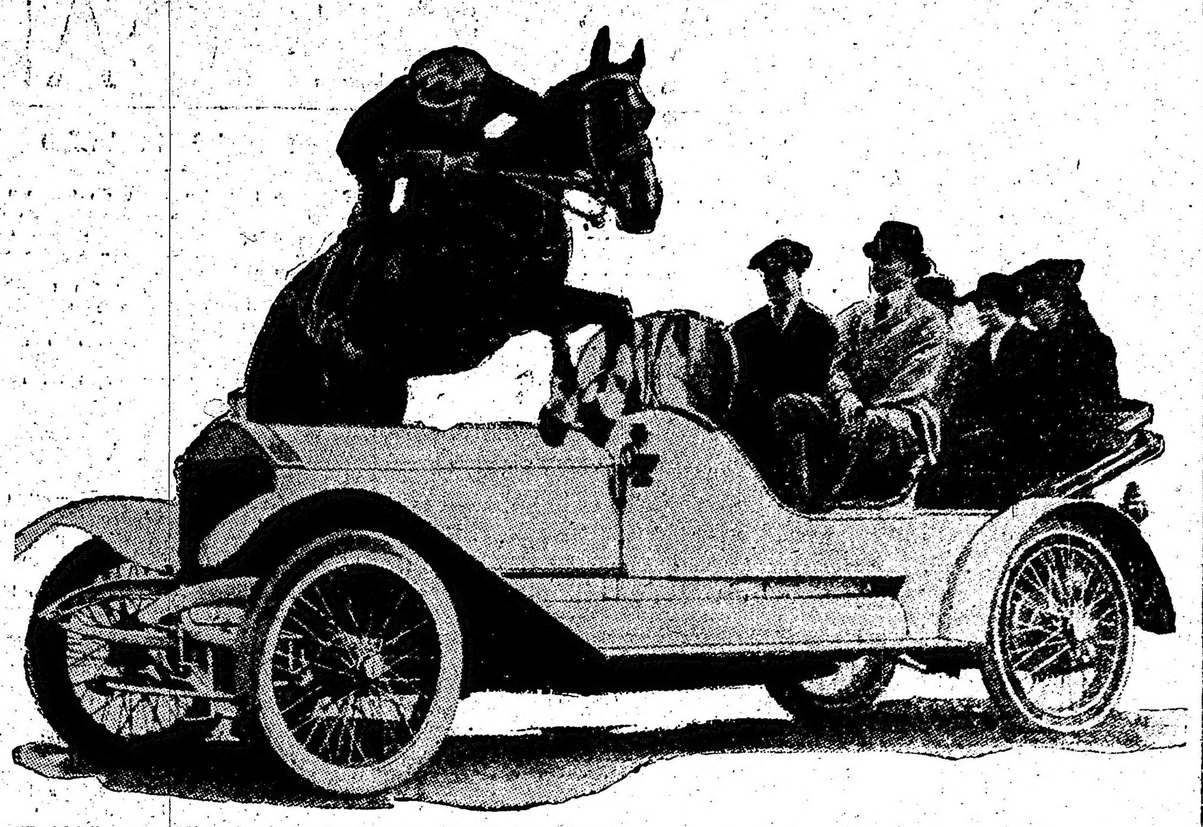

"Rabbit", conocidísimo campeón de salto y que ha obtenido una serie de triunfos en innumerables pruebas hípicas en Estados Unidos, no ha tenido inconveniente alguno en realizar la difícil tarea que le ha impuesto el fotógrafo. Para él un automóvil de respectables proporciones resulta ser un obstáculo fácil y susceptible de ser salvado con toda gracia y elegancia.

CONCURSO HÍPICO

Llénese el cupón adjunto y mándese a este diario, Avenida de Mayo 769, sección "Concurso Hípico", antes de las 12 m. del día de carreras, para optar a los siguientes

PREMIOS

1.o Acertando 5 ganadores, 1 caja de 20 atados c. u. de el garrillos . . . **EXITO Argentino**

2.o Acertando 6 ganadores, 2 cajas de 20 atados c. u. de el garrillos . . . **EXITO Argentino**

3.o Acertando 7 ganadores, 5 cajas de 20 atados c. u. de el garrillos . . . **EXITO Argentino**

4.o Acertando 8 ganadores, 10 cajas de 20 atados c. u. de el garrillos . . . **EXITO Argentino**

En todos los casos debe indicarse el nombre del caballo y no del stud.

Acertando varios cupones un mismo concurrente, se le deferirá solamente el premio mayor.

HIPODRO ARGENTINO

Reunión del 17 de diciembre de 1916

1.a carrera .....

2.a carrera .....

3.a carrera .....

4.a carrera .....

5.a carrera .....

6.a carrera .....

7.a carrera .....

8.a carrera .....

Nombre .....

Domicilio .....

Cada carta de catedrático debe venir acompañada de un cupón de los cigarrillos EXITO ARGENTINO que contienen las etiquetas de 0.20 cts.

PEQUEÑA ESTADISTICa

Caballerizas—

Don Gonzalo.	$	258.105.25
Iceache.	„	159.575
Petite Ecurie.	„	158.150
Los Rosales.	„	156.736
Montiel.	„	145.335
Alvear D.	„	142.578
Zubiaurre J. B.	„	93.000
Asteroide.	„	90.000
La Celina.	„	83.244
Yankee.	„	70.115
Provincial.	„	69.982.50
Pajonal.	„	64.986
Abrojo.	„	64.000
Tricolor.	„	61.050
Amistad.	„	56.525
Los Cardos.	„	53.400
Federal.	„	53.275
Saavedra J. C.	„	52.775
El Talar.	„	51.700
El Aguila	„	50.595
Lagrange.	„	50.250
Indécis.	„	50.072
Amianto.	„	48.700
Talismán.	„	46.500
Caseros.	„	44.550
Ayuí.	„	44.150
Patricio.	„	43.100
Mon Réve.	„	43.030
Orange.	„	40.550
Rancagua.	„	40.100

Caballos—

Saint Emilion.	$	90.036.25
Dijital.	„	81.528
Canora.	„	73.848
Cabaret.	„	68.200
Vadarkblar.	„	65.482.50
Gran Señor.	„	55.085
Campanazo.	„	53.886
Farol.	„	48.100
Melik.	„	47.138
La Natita.	„	45.578
Arenales.	„	43.030
Falerna.	„	43.100
Cantaridina.	„	37.194
Diakova.	„	35.215
Fachinero.	„	34.850
Tabolango.	„	34.700
Estribor.	„	34.550
Full Hand.	„	33.925
Pegaso.	„	33.450
Dándolo	„	32.595
Nitrato.	„	32.500
Entretenido.	„	32.500
Retiro.	„	30.500
Perfidia.	„	30.450
Aluvión	„	30.150
Preámbulo.	„	29.700
Cracker.	„	29.625
Chucker Out.	„	29.350
San Luis.	„	29.350
Estro.	„	27.750
Pas-si-Mal.	„	27.112
Duc de Rovigo.	„	26.600
Given Or.	„	26.500
Petite Chose.	„	26.400
Tata Dios.	„	25.900
Ocurrencia.	„	25.572
Buril.	„	25.250
Mamita II.	„	25.150
Grey Eyes.	„	24.550
Salvadora.	„	24.450

Caballos—

Diamond Jubilee.	$	440.391
Old Man.	„	389.201
Cyllene.	„	218.911
Grecnan.	„	206.100
Druid.	„	179..782.50
Le Samaritain.	„	176.935
Saint Wolf.	„	169.234
Calepino.	„	161.778
Polar Star.	„	141.144
Jardy.	„	138.350
Your Majesty.	„	135.600
Américo.	„	119.350
Fulmen.	„	103.550
Dusty Miller.	„	99.820
Dieudonné.	„	91.520
Orange.	„	88.000
Orinoco.	„	78.200
Le Samaritain ex Leopard.	„	73.350
Bridge of Canny.	„	62.764
Méhari.	„	61.125
Val d'Or.	„	58.222
El Chacho.	„	47.700
Le Sancy.	„	44.500
Saint Michan.	„	43.415
Pearl River.	„	42.350

Jockeys—

Máximo Acosta.	100	carreras
David Englander.	91	„
Domingo Torterolo.	87	„
Francisco Arcuri.	70	„
Adolfo Quinteros.	45	„
Guido Benvenutti.	35	„
T. N. Fernández.	29	„
Alfredo Navarro.	28	„
Manuel Lema.	28	„
Eloy García.	26	„
A. Denna.	25	„
Enrique Saavedra.	24	„
Gabriel Ardouin.	22	„
P. Cichetti.	22	„
Rafael Rodríguez.	18	„

Hipódromo de La Plata

Programa completo depurado de forfaits para la reunión del domingo próximo:

Premio Salvia, distancia 1.400 metros — Munro; Tommy; Real Jorge; Imitador; Hisopo; Lutteur; Heine 57 kilos; Rabbia; La Conquista; Babel; Dentelle 55.

Premio Serpol, distancia 1.500 metros — Huno; Charlatán II; Picaliii; Ovando; Ottoman; Ponce de León; Molière; Pititi; Harier; Caro 58 kilos; Grandeza; Viaraza; Chate; My Love; Ruidosa; Igualdad 54.

Premio Sombrío, distancia 1.600 metros — Espolín 56 kilos; Saltarín; Feis 56; Eimonide 52; Canario 50, Young Fellow 50; Foeman; Foragida; Real Jorge; Wanderer 48.

Premio Sorbete, distancia 1.300 metros — Ehontée 57 kilos; Capitán Piazza; Dormilón; Pionono 52; Tripallao 50; Buen Tiempo; Estenia 49; Padín; Santurciano 48; Trenque Lauquen; Fine Mouche 46; Marabú 45; Herd; Milichus; Torterola 43.

Premio Siskin, distancia 2.200 metros — Maraschino 57 kilos; Hormigón 56; Cristalino 55; Betel 53; Niño Pobre; Beta 44.

Premio Sánchez, distancia 1.300 metros — Primer Actor; Simonide; Trenque Lauquen; Carreras 57 kilos; Fine Mouche; Halagüeña; Foragida 55; Cruel 54; Arena; Sufragista; Divinitá; Penitenta; Rumbosa 52.

Premio Satélite, distancia 1.400 metros — Chianti 57 kilos; Miquelón 54; Vanaal Chief; Palampora; One Eyed; Golden Moon; Tanguero 51; Facinoroso 50; La Gringuita; Hearty 49; La Chatelaine 48.

Premio Sunday, distancia 1.700 metros — Bilz; Pichuleta 54 kilos; Puro 50; Spingardi 49; Guerra 47; Halagüeña 45; Patrulla; Juanuco; La Conquista 43.

TURF EUROPEO

ESTADISTICAS INGLESAS

He aquí los datos que ofrecen las estadísticas inglesas de la actual temporada, desde marzo 24 hasta el 21 de octubre inclusive:

Jockeys—

He aquí los jockeys que ocupan los diez primeros puestos en las estadísticas inglesas:

	Mont.	1.o	2.o	3.o
Donoghue J.	280	39	37	25
Childs J.	176	36	22	16
Smith V.	181	30	22	24
Whalley A.	202	25	21	16
Bullock F.	194	19	22	21
Rickaby F.	77	15	8	6
Clark J.	95	14	11	8
Martín J. H.	185	14	15	17
Wing M.	119	12	12	9
Dick D.	155	13	21	16

Padrillos—

Los diez padrillos cuya producción ha tenido más éxito en las pistas, son:

Polymelus 3 (1902) por Cyllene y Maid Mariam por Hampton, 14 carreras, £ 15.941.

Sunstar (5) (1909), por Sundridge y Doris por Loved One 9 1/2 carreras £ 8.739.

Chaucer (1) (1900), por St. Simon y Canterbury Pilgrim por Tristán, 9 1/2 carreras, £ 8.193.

Radium 3 (1903) por Bend'Or y Tais por Donovan, 5 carreras, £ 6.922.

William the Third (2) (1898), por St. Simon y Gravity por Wisdom, 7 carreras, £ 5.204.

Marcovil 12 (1903) por Marco y Lady Willikins por Hagioscope, 12 carreras, £ 4.475.

Desmond 16 (1896) por St. Simon y L'Abbesse de Joarre, 10 carreras, £ 4.168.

Fugleman (2) (1903), por Persimmon y Claque por Marden, 6 carreras, £ 3.851.

Orby 26 (1904) por Orme y Rhoda B. por Hanover, 10 carreras, £ 3.526.

Cicero (1) (1902) por Cyllene y Gas por Ayrshire, 11 1/2 carreras, £ 3.398.

Margarethal, 2.a. por Sunstar y Wood Disy, 2 carreras, £ 3.147.

Grand Fleet, 2.a, por Bachelor's Double y Dark Dinah, 4 carreras, £ 2.716.

Hurry On, 3.a, por Marcovil y Tout Suite, 5 carreras, £ 2.618.

Diadem, 2.a, por Orby y Donnetta, 3 carreras, £ 1.936.

Figaro, 3.a, por Sandridge y Sirenia, 1 carrera, £ 1.510.

Propietarios—

He aquí los propietarios ganadores y, en el orden de las casillas, las carreras ganadas, los caballos ganadores, y la suma, en libras esterlinas obtenida:

S. M. El Rey.	3	2	737
Mr. E. Hulton.	21	12	13.538
Lord Derby.	12	8	9.035
Duke of Portland.	4	2	8.697
Lord Falmouth.	2	1	6.360
Mr. J. Buchanan.	13	6	4.454
Mr. J. B. Joel.	3	2	3.840
Sir W. J. Tatem.	8	4	3.608
Mr. J. Sanford.	1	1	3.608
M. R. Kidston.	6	4	2.969

Caballos—

Los animales ganadores de mayores sumas, hasta la fecha indicada, fueron:

Cannobie, 3.a, por Polymelus y La Roche, 3 carreras, £ 7.829.

Clarissimus, 3.a, por Radium y Quintessence, 2 carreras, £ 6.300.

Canyon, 3.a, por Chaucer y Glasalt, 1 carrera, £ 4.300.

Fifinella, 3.a, por Polymelus y Silver Fowl, 2 carreras, £ 4.000.

Nassovian, 3.a, por William the Third y Veneration II, 1 carrera, £ 3.604.

North Star, 2.a, por Sunstar y Angelic, 2 carreras, £ 3.375.

EL HIJO DE MARTAGON

El resultado de la Caulfield Cup, en Australia, ha dado la victoria a un hijo de Martagon, padrillo por Bend Or y Tiger Lily por Macaroni que en el Río de la Plata nos ha dado a un Galloway, y de quien hay hoy en día en Maroñas un pobre representante: Devil Man.

El ganador de dicha prueba australiana que se corre sobre milla y media, Shepherd King, fué criado por el coronel E. W. Baird, y es por Martagon y St. Wandaline. Es hermano entero de Wool Winder, ganador del Saint Léger.

El tiempo marcado en la distancia (2411 metros) por Shepehrd King, fué 2'30" 1/4, tres segundos menos que el de Lavendo (por Chaucer) ganador el año pasado.

Otro hijo de Martagon que ha ganado buenas carreras en Australia es Lilyvell, que entre otros éxitos obtuvo el de la Sidney Cup.

Wool Winder, hermano de Shepherd King, está en Hungría, y Magic, otro buen hijo de Martagon que batió a Bayardo por la Goodwood Cup, fué vendido recientemente por Estados Unidos.

Los mejores representantes de la línea de Martagon — de Bend'Or — en Inglaterra, son Mintagon, Buckwheat y Nuffy.

La vencida por Shepehrd King en la Caulfield Cup, Amata, es ganadora de un buen número de carreras de importancia y es hija de Wallace, por Cárbine, uno de los mejores padrillos australianos.

FERROCARRIL CENTRAL ARGENTINO

LOS TRENES ELECTRICOS

EN LA LINEA DE

RETIRO A TIGRE

Darán un impulso notable a los pueblos del norte

Ahora es el momento oportuno para alquilar casa o edificar

SERVICIO CONTINUO DE TRENES

Boletos de abono a tarifa reducida

con rebajas para familias y estudiantes

Informes: B. MITRE 299 y ESTACION RETIRO

C. H. PEARSON.
GERENTE

CIRCULOS DE OBREROS

CONFERENCIAS POPULARES

Viernes 15. — Centro Castro Barros, a las 8.30 p. m., en la plaza Independencia, Bernardo de Irigoyen y Estados Unidos. Oradores: E. Radaelli, D. Montero Goyena, D. R. Napal y José M. Samperio. Temas: "Acción social del catolicismo en el país", "Ejercicio de la libertad en las tribunas populares", "Métodos y tácticas del socialismo", "Jubilación de empleados ferroviarios".

Sábado 16. — A las 8.30 p. m., en el salón-teatro Junín 1063, con entrada libre, asamblea popular. Orador: Pbro. doctor Francisco R. Laphitz. Tema: "La moda del anticlericalismo": "Los que combaten la religión en nombre de la ciencia".

Domingo 17. — Centro Castro Barros, a las 5 p. m., en la plaza del Congreso, Entre Ríos y Rivadavia. Oradores: Roberto Meisegeir, R. Montero Goyena y Pbro. Gustavo J. Franceschi. Temas: "Legislación social", "La justicia social y los católicos", "La libertad y los colectivistas".

Domingo 18. — Círculo de obreros de Temperley, a las 5 p. m. Oradores: E. Radaelli, R. Montero Goyena, Virgilio Bonetti y Juan B. Podestá. Tema: "Libertad de palabra", "Jubilación de empleados y obreros ferroviarios", Legislación social", "La ciencia y la religión".

Domingo 17. — A las 5 p. m., en la plaza principal de Junín, F. C. P. Oradores: José M. Samperio y Dionisio R. Napal. Temas: "Leyes que benefician a las clases trabajadoras", "Jubilación de empleados y ferroviarios y el cumplimiento de la ley".

Instrucción Pública

ASOCIACION DE CULTURA POPULAR

En el local del Museo Escolar Sarmiento se efectuará el día 15 del corriente, a las 9 p. m., una fiesta dada por la asociación de Cultura Popular, que preside la señora Delfina M. y V. de Bastianini.

En el programa preparado al efecto figuran números de declamación y canto, por los niños M. Bonfant, Ana Goyenetche, F. de Mortie, E. Lafarga, Alfonsina Storni y ejecutaran en el piano y violín las señoritas Blanca Torrá y Sara Pérez Ballester. La secretaria de la asociación, señorita María A. Torrá, clausurara el acto con un discurso.

COLEGIO SIRO ARGENTINO

Hoy a las 4 p. m., tiene lugar en el colegio Siro Argentino, calle Paraguay número 834, la distribución de premios, para cuyo acto se ha preparado una fiesta con el siguiente programa:

Primera parte. — Ouverture — Himno Nacional Argentino — "Caridad", por Aro de Menzani, José Silman y Manuel Alvarez — "El distraído", por Salomón Chacar — Premios — Himno al Centenario (canto) — "Semiramis", de Rossini (orquesta) — "La escuela de la aldea", por David Yahara, Miguel Chacar, Cesario Remeseiro, Pedro Cirras, Elías Chacar, José Tomás y Antonio Yaya — "¡Milagros!", no soy tan bobo", por Angel Garbero y Ramón Aón — Premios — Mi bandera (canto) — "Arrepentimiento", por Toribio Sosa, Cesario Remeseiro, Héctor Pierlet y Gabriel Yomha.

Segunda parte. — "Poeta y Aldeano", de Suppe (orquesta) — "Carlitos", por Salomón Chacar — "El poeta del altillo", por Aroldo Menzini, Emilio Curi, Raúl Vaini, Vicente Aón y Ramón Aón — Premios — Discurso a las damas de la comisión — "Juana de Arco", de Verdi (orquesta) — Discurso por el ex alumno y estudiante de medicina D. Ascención Kairuz — Ejercicios gimnástico militar, dirigido por los alumnos: capitán, Toribio Sosa; brigadier, Salomón Chacar — Marcha de San Lorenzo.

CENTROS RECREATIVOS

El Despertar del Tec. — La comisión directiva de esta sociedad ha organizado un concierto y baile familiar que se llevará a cabo el sábado 16 del corriente a las 9.30 p. m., en los salones del Centro de Almaceneros, Sáenz Peña 242.

Estudiantes del Arte. — Este centro ha organizado para el sábado 23 del corriente a las 8.30 p. m., una velada artística y baile de gala que se realizará en el salón-teatro Progreso de Almagro, Venezuela 3089.

Orfeón España Peninsular. — Realizará el sábado 23 del corriente a las 9.30 de la noche un baile familiar en el salón de la sociedad Española de Belgrano, General Paz 1700.

El baile será amenizado con una selecta orquesta, en la que habrá gente.

Primer Círculo Mandolinístico Italiano. — La comisión directiva de este círculo ha organizado para el domingo 17 del corriente mes un "picnic" familiar que se llevará a cabo en el local de Tiro a Segno, de Villa Devoto.

Se desarrollará el siguiente programa: A las 7.30 a. m., partida de Callao y Sarmiento en tranvía exclusivo; 8 a. m., recibimiento de los invitados; 9 a. m., cadena de amor, juego humorístico; 10 a. m., juego del durazno, carrera para señoritas, carrera para niños de 40 a 60 años; 12 m., almuerzo campestre; 1.30 p. m., variado programa de baile; 3.30 p. m., llegada de una compañía humorística y continuación del baile; 3.50 p. m., polonesa; 6.15 partida a la ciudad.

Lago di Como. — Esta benemérita sociedad italiana realizará el sábado próximo una función extraordinaria y baile familiar, en honor del presidente y secretario, señores don Juan Spinetto y don Juan Bruni, la que se llevará a cabo en sus salones de la calle Corrientes 1750.

Tomarán parte en esta fiesta la popular y aplaudida actriz señora Lola Conti; a continuación detallamos el programa, el cual es atrayente y novedoso:

1.o Sinfonía; 2.o La Comedia en un acto "María santa", tomando parte la señora Lola Conti, señoritas Sara Beretta, V. Gaibiso y señor Hugo Conti.

Segunda parte. — Estreno de la comedia en un acto y en prosa titulada "Ostigat Ridendo", tomando parte las señoritas V. Gaibiso, S. Beretta, R. Rossi y los señores Luisito Valsangiacomo, H. Conti, M. Blanco y B. Gómez.

Tercera parte. — El juguete cómico en un acto "El beso" por la distinguida actriz señora Lea Conti, señor Luisito Valsangiacomo y señor Hugo Conti. Una vez terminada la recitación se pasará al baile que se compone de dos partes.

Dadas las inmejorables invitaciones que se han distribuido entre las familias de los socios, esta fiesta promete alcanzar un brillante éxito.

DEPORTES

MOTOCICLISMO

CLUB MOTOCICLISTA NACIONAL

El domingo 24 del corriente se disputará en La Plata, sobre el circuito "19 de Noviembre" y con las disposiciones dadas a conocer oportunamente, la carrera por equipos representativos de instituciones que organiza el Moto Club La Plata, contando con el valioso premio "Gobernador de la provincia".

La comisión directiva del club Motociclista Nacional, ha inscripto a los aficionados Jorge Bosch (Harley Davidson) y Juan Hourdebaigt (Indián), para que lo representen en tal prueba, reservada a motociclistas que no hayan ganado más de dos primeros premios.

El mismo día se realizará la excursión correspondiente al mes en curso, que tendrá como punto de destino la capital de la provincia, rigiendo las disposiciones del premio Estímulo. Los asociados partirán de la plaza del Congreso, frente al local del club, a las 5.30 a. m., a fin de hallarse en La Plata con cierta anticipación, dado que a las 8 de la mañana se disputa la Copa Oficial interclubs, y a las 9 una carrera de motocicletas de potencia ilimitada, cuyas inscripciones se pueden hacer hasta el día 23 a las 7 p. m., en la secretaría, calle Victoria número 1650.

En esta excursión actuarán de pilotos delanteros los señores Huberto Pless y Mariano de la Fuente, habiéndose designado piloto zaguero el señor Pedro A. Bevilacqua.

—En el local de la institución, calle Victoria 1650, tendrá lugar el martes 26 del corriente a las 9 p. m., la distribución de los premios correspondientes a los vencedores de la carrera que

AUTOMOVILISMO

ALBERTO M. MAGNASCO

En el campeonato del kilómetro conquistó el segundo puesto en la tercera categoría empleando 43" 2.5 o sean 82 kilómetros 929 metros por hora

por el premio Primaveral de 1916 se disputó el domingo 3 próximo pasado.

—Han sido aceptados como nuevos socios los señores Felipe Godinez, Jorge Cáceres, Jimmy Colliver y Carlos Lardent.

CICLISMO

FEDERACION CICLISTA ARGENTINA

Esta noche a las 9, vence el plazo para las inscripciones en la carrera a realizarse el próximo domingo en el hipódromo de San Martín, durante el festival organizado por el Moto Club Argentino.

Podrán inscribirse todos los corredores aficionados que posean licencia de la Federación.

El local de la secretaría está situado en la calle Corrientes 965.

YACHTING

YACHT CLUB ARGENTINO

Para las regatas que se disputarán durante los días 17, 24 y 25 del corriente han sido inscriptas las siguientes embarcaciones:

Para la primera serie, regata por rating, figurán inscriptos los yachts: Ráfaga, propietario señor Alberto A. Soulignac; timonel, señor Federico Maurer, Alachie, propietario y timonel: señor Juan M. Mouras. Copa "Jockey Club" y 100 argentinos al ganador.

Para la segunda serie, regata por handicap, para todo yacht, premios: Copa de plata, medalla de plata y medalla de bronce figuran inscriptos:

Yacht "Biguá", propietario señor Alfredo E. Reynaud, timonel doctor Andrés C. Lamoine y los yachts de propiedad del club, cuyo resultado en el sorteo es el siguiente:

Nemo: Newton W. Cronhelm—Macá. Emilio Lenhardtson — Polaris: Enrique Gallegos Serna — Phalarope: Marcos A. Malbrán — Suplentes: Eduardo Saubidet Bilbao y Luis M. Lascano.

CLUB NAUTICO BELGRANO

Esta noche a las 8 y 30, quedará cerrada la inscripción a la regata que se realizará el domingo próximo, en la que se disputará la copa "Mercial".

A este efecto, la secretaría, Cabildo número 2188, funciona durante todo el día.

NATACION

TIGRE CLUB

La comisión directiva de este club, ha organizado para el próximo domingo sobre el río Luján, una fiesta de natación en la que regirá el siguiente programa:

1. Campeonato argentino de natación, 200 metros — 2. Single scull shell, 800 metros — 3. Carreras de botes doble par, de paseo, para señoritas y caballeros — 4. Canoas zambullida simple, 100 metros — 5. Single scull cadete, 500 metros — 6. Carrera de natación, 500 metros — 7. Canoas zambullida doble, 150 metros — 8. zambullida a mayor distancia — 9. Prueba de vestirse — 10. Lanceros marinos — 11. Salto de altura con plataforma — 12. Carrera de canoas de ocho remos y pala, 1000 metros.

Las inscripciones deberán ser dirigidas al señor Rodolfo Rumbado, Tigre, ferrocarril Central Argentino.

TIRO

TIRO FEDERAL DE MORON

El concurso que realiza esta sociedad, cuenta con los siguientes competidores y los puntos que cada uno indica:

Blanco Juan M. Lavignolle, 350 metros — 1.o Cosme Dell'Eva, 191 puntos; 2.o, Pedro J. Polero, 177; 3.o Juan Rolland, 157.

Blanco Tiro Federal de Morón, 350 metros — 1.o Cosme Dell'Eva, 197 puntos; 2.o, Amadeo C. Polero 192; 3.o, José A. Rocca, 159.

Blanco Confederación Nacional de Tiro, 250 metros — 1.o, Alberto R. Marcone, 218 puntos; 2.o José L. Bernasconi, 214; 3.o, Pedro Quiroga, 210; 4.o, Domingo Polero, 209.

Blanco Tomás Santa Coloma, distancia 150 metros — 1.o, Rogelio Vialé, 210 puntos; 2.o Rodolfo Alvis 208; 3.o, Daniel Díaz Cerri, 182; 4.o, Fernando B. Marcone, 175; 5.o, Marcos S. Crovara, 172.

Blanco Centenario de 1916, 350 metros — 1.o, José A. Ramayón, 50 puntos; 2.o, Abel Turchetto, 45; 3.o, Rogelio Viale, 37 (apoyado); 4.o, Aurelio Giacomello, 37.

Blanco Primer Grupo, 350 metros — 1.o, José Faldella, 48 puntos; 2.o, Domingo Polero, 42 (apoyado); 3.o, José A. Ramayón, 42; 4.o, Sebastián Polero, 41.

COLOMBOFILA

SOCIEDAD LA PALOMA MENSAJERA

Desde la estación La Paz (Mendoza), distante de esta capital 905 kilómetros, fueron largadas el sábado próximo pasado, a las 4.30 a. m., las palomas que intervinieron en el concurso organizado por esta sociedad colombófila.

La paloma ganadora llegó a su palomar a las 7.58' 45" a. m., del día siguiente.

El resultado general fué el siguiente:

1.o y 6.o el palomar General Bosch, del señor Manuel Díaz — 2.o y 7.o, el palomar Carlos Pellegrini, del señor Felipe Pigni — 3.o el palomar Progreso del señor Alfredo Poretti — 4.o, el palomar Los Andes, del señor Ricardo Caffese — 5.o, el palomar El Atrevido, del señor Agustín Marenzi — 8.o, el palomar Teodoro Fels, del señor Luis Bado.

VARIAS

F. C. BELLAS ARTES

La asamblea general realizada por los socios de este club, ha elegido la siguiente comisión directiva:

Presidente, señor Alfredo Laurito; vicepresidente, señor Antonio Campos; secretario, señor Marcos E. Marchini; prosecretario, señor Pedro A. Marchini; tesorero, señor Julián Freites; protesorero, señor José García; vocales: señores Camilo Catrari, Ramón Campos, Nicolás Dallacroce, Luis Nana, Américo Luschi; revisores de cuentas: señores L. Rollero, Pedro González; delegado, E. Pérez Choza (hijo).

PERIODISMO

"TERRITORIOS NACIONALES"

Ha entrado en el tercer año de su existencia la revista "Territorios Nacionales" que en su breve pero ya fecunda vida ha logrado destacarse prestigiosamente entre el periodismo nacional

Nacida al calor de un generoso ideal cual es luchar por el adelanto de esas regiones argentinas que serán en tiempo no muy lejano, ricas y florecientes provincias que complementarán la vida política, económica y social del país con el aporte de su enérgico progreso, la revista lleva cumplida ya una buena parte de su misión, lo que se ha traducido para ella en franco apoyo de público y bien ganados prestigios. Su propaganda, sana y elevadamente inspirada, es uno de los colaboradores más eficientes de la obra civilizada emprendida en nuestros territorios y que florece en esa rica producción y en esas ciudades y pueblos nuevos y progresistas que se van levantando en las regiones donde, hace pocos años aún, reinaba, soberano, el indígena.

En ocasión de su tercer aniversario, "Territorios Nacionales" ha editado un número especial, en el cual se publican los resultados de una encuesta hecha entre los directores de las publicaciones metropolitanas y cuyo resumen concreta un juicio que no puede ser más halagueña para dicha revista a la que deseamos larga y próspera existencia.

MUNDO COMERCIAL

EXTERIOR

TRIGO

CHICAGO, diciembre 14. — Se realizaron hoy operaciones en este mercado con ambiente tranquilo.

Para el trigo colorado americano, embarque en el mes de diciembre, hoy no se obtuvo precio alguno.

El último precio anotado fué de 154 en centavos oro americano por bushel.

Para remesas a entregar en el mes de mayo se anotó hoy el precio de 167 1|2; anotándose en las operaciones últimas a 167 1|2.

WINNIPEG, diciembre 14. — El trigo colorado americano, entrega en el mes de diciembre se negocio en la primera rueda realizada hoy en este mercado al precio de 173 1|2.

El precio adquirido para remesas a entregar en la misma fecha en las operaciones últimas fué de 172 3|4.

Estos precios son en centavos oro americano por bushel.

MAIZ

LIVERPOOL, diciembre 14.—El maíz del Río de la Plata para embarques a realizar en los meses de diciembre y enero obtuvo hoy el precio de 64 chelines y 3 peniques por bushel. El precio obtenido en las operaciones últimas fué de 64 chelines y 9 peniques por bushel.

CHICAGO, diciembre 14. — Para el maíz mixto americano a entregar en diciembre, hoy se registró el precio de 89 1|4.

En las operaciones realizadas el sábado se cotizó a 89 1|4 centavos oro americano por bushel.

LINO

CALCUTA, diciembre 14. — El lino cuyas entregas deben efectuarse en los meses de diciembre y enero se negocio hoy a 106|6 chelines, anotándose ayer a 111 chelines por quarter de 410 libras.

El precio obtenido hoy por el lino no ha sido confirmado, aún.

La oficina nformadora ha reiterado el pedido de confirmación de dicho precio, por creerlo equivocado.

HULL, diciembre 14. — Desde hace varios días persiste la misma cotización para el lino, la cual se estima nominal. El lino cuya entrega debe efectuarse en los meses de diciembre y enero, se cotizó hoy en este mercado a 100 chelines.

El precio anotado últimamente para esas mismas operaciones fué de 104 chelines por quarter de 416 libras.

DULUTH, diciembre 14.—El lino entrega en diciembre se negoció hoy en este mercado a 279.

El precio obtenido para las remesas a entregar en la misma fecha en las operaciones de sábado fué a 279.

Para remesas a entregar en el mes de mayo se anotó hoy al precio de 286; anotándose en las operaciones últimas a 286.

MERCADO COMERCIAL DE LONDRES

LONDRES, diciembre 14.—

Tipo de descuento del banco de Inglaterra	6 o|o
Consolid. Británicos 2 1|2 o|o.	54 1|8

Títulos argentinos

Empréstito nacional 1897, 4 o|o ley número 3387.	65.—
Bonos Obras de saneamiento, etc., de Buenos Aires 1891, 5 o|o.	89 1|2
Empréstito Argentino de Obras Públicas, 1866, 5 o|o	94 1|4
Empréstito Argentino de Conversión 1889 en lib. 4 1|2 o|o	80.—
Empréstito Argentino interno de 1900, 5 o|o.	88.—
Province of Buenos Aires 6 o|o to 3 1|2 o|o Loan of 1906, 447	46 1|2

BOLSA DE PARIS

PARIS, diciembre 14.—

Renta Francesa 5 o|o.	88.05
Renta Francesa 3 o|o	61.10

BOLSA DE MONTEVIDEO

MONTEVIDEO, diciembre 14.—Las cotizaciones obtenidas hoy en este mercado para los diversos títulos de renta realizadas, acusan la misma tendencia firme que registráramos ayer, así lo denotan los precios que se insertan a continuación:

Títulos hypotecarios serie L. a 93, id. serie A. a 91.20.

Conversión a 84.90.

Deuda interior de 1915 a 101.40.

—Entró hoy en este puerto procedente de Río de Janeiro el vapor Wofran.

Sale hoy de aquí para ésa el vapor Ciudad de Buenos Aires.

INTERIOR

BOLSA DE COMERCIO

Primera rueda

Cédula Hipotecaria Argentina de 6 o|o antigua emisión al contado: 21.000 a 95; 15.500 a 94.90; 38.500 a 95; 13.000 a 95.10; total, 88.000.

Id. para diciembre 15: 109.000 a 95.

Id. para diciembre 15: 10.000 a 94.90 20.000 a 95; total, 30.000.

Id. para fin de mes: 10.000 a 94.90. 20.000 a 95; total, 30.000.

Id. para enero 31: 50.000 a 91.90. 10.000 a 92; total, 60.000.

Cédula Hipotecaria Argentina de segunda serie, al contado: 7000 a 91.20; 20.000 a 91.30; total, 27.000.

Province of Buenos Aires de 3 1|2 o|o oro), al contado: 2000 a 10.50.

Bonos Municipaes de Pavimentación (cupón semestral), al contado: 12.200 a 75; 28.700 a 75.20; total, 40.900.

Certificados municipales de 7 o|o, al contado: 8250 a 92.10; 20.400 a 92; total, 28.650.

Empréstito Interno de Conversión de 3 1|2 o|o, serie B, al contado: 12.000 a 30.90.

Campos y Quebrachales Puerto Sastre (oro), al contado: 200 a 3.20.

Id. para fin de mes: 200 a 3.20.

Id. para enero 31: 600 a 3.25.

Banco de Italia (para diciembre 15: 25 a 90.

Banco de la Provincia de Buenos Aires, para diciembre 15: 25 a 108.

Certificados Municipales de 7 o|o, al contado: 10 a 163.

Puebrachales Fusionados para fin de mes: 100 a 68.50.

Id. para enero 31: 200 a 69.20.

DEMANDA Y OFERTA DE TITULOS

Fué ofrecido hoy en venta en la Bolsa de Comercio el título siguiente:

Banco Popular Argentino.

MERCADO DE CEREALES A TERMINO DE BUENOS AIRES

Primera rueda

Maíz: para febrero, entrega sobre dársena, 200 toneladas a $.70; 200 id. a 8.65; 200 id. a 8.60.

MERCADO DE CEREALES A TERMINO DE ROSARIO

Primera rueda

Maíz: para febrero, 200 toneadas a 8,30 400 id. a 8.32.

MERCADO CENTRAL DE FRUTOS

Se descargaron en este mercado 252 vagones con los siguientes frutos:

858.984 kilos de lana, 190 atados de cueros lanares, 786 cueros vacunos, 219 cueros de potros, 1 id. bultos de cerdas, 20 cascos de grasa.

VENTAS DE HOY

Lana cruza gruesa. — 5000 kilos pesos 22; 20 mil. id. 21; 10 mil id. 20; 5 mil 18.70; 5 mil id. 10.50; 2 mil id. 18; 3 mil id. 17.50; 6 mil id. 17; 7 mil id. 16.50; 4 mil id. 16; 3 mil id. 15.50.

Cruza mediana y gruesa. — 7 mil kilos pesos 22; 7 mil id. 18; 3 mil id. 17.20; 4 mil id. 16.50; 2 mil id. 15.50.

Cruza mediana. — 1000 kilos pesos 18; 4 mil id. 20.50; 2 mil id. 17.50; 3 mil id. 16.50; 7 mil id. 16; 10 mil id. 15.50; 20 mil de 15 a 17.

Cruza fina. — 2 mil kilos pesos 19; 3 mil id. 16.50; 2 mil id. 16; 2 mil id. 15; mil id. 14.

Lana fina. — 2090 kilos pesos 16; 10 mil id. 15.50; 40 mil id. 15; 5 mil id. 14.50; 15 mil id. 14; 4 mil id. 13; 2 mil id. 12.50.

Borregas. — 2 mil kilos pesos 17.20; mil id. 17; 2 mil id. 16.50; mil id. 13.50 mil id. 12; mil id. 10.

Segunda esquila. — mil kilos pesos 16; 2 mil id. 15; 1500 id. 14.

Lana de Corrientes. — Cruza fina. — 7 mil kilos pesos 25.

Cruza fina y mediana. — 25 mil kilos pesos 24.

Fina. — 4 mil kilos pesos 22; 4 mil id. 21.50.

Barriga. — 4 mil kilos pesos 12.

De Entre Ríos. — Cruza fina. — 15 mil kilos pesos 23.

Fina. — 4 mil kilos pesos 20.

Pieles lanares estación consumo. — 200 kilos pesos 1.70; 300 id. 1.65; 500 id. 1.60; mil id. 1.55; 1500 id. 1.45; mil id. 1.30; 600 id. 1.25; 500 id. 1.10

Mortecino. — 200 kilos pesos 1.50. 300 id. 1.45; 500 id. 1.35; mil id. 1.30 500 id. 1.25; 200 id. 1.20.

De Chubut. — mil kilos pesos 1.15.

Criollos. — 400 kilos pesos 1.45.

Zorros. — 200 c. pesos 2.30.

Cabras. — 100 kilos pesos 30; mil id. 48.

Sebo derretido. — 5 c. pesos 4.90; 6 id. 4.80.

Sebo pisado. — 4 c. pesos 3.90; 2 id 3.80.

Vacunos. — 50 c. pesos 22; 100 id. id. 21; 500 id. 20.70; 50 id. 19.

Becerros. — 200 c. pesos 27; 150 id. 26.50; 100 id. 26.

Nonatos. — 300 c. pesos 24; 200 id. 23.50; 150 id. 23.

Potros. — 100 c. pesos 15; 150 id. 14.80; 20 0id. 14.50; 100 id. 3.

Cerdas. — 300 kilos pesos 11.50; 600 id. 11.20; 300 id. 11; 200 id. 10.0. 30 0id. 10.60; 500 id. 10.50; 400 id. 10.80; 200 id. 10.

Corderitos. — 10 d. pesos 2.20; 50 id. 2; 15 id. 1.80.

MERCADO DE VACUNOS

(Liniers)

En las mismas condiciones de flojedad de días anteriores, se han iniciado las operaciones de ganado, en la mañana de hoy.

Solo obtienen colocación satisfactoria; los lotes de novillitos, vaquillonas y terneros en buenas condiciones de gordura y clase.

La entrada de hoy en este mercado fué de 3946 cabezas, clasificadas en la siguiente forma: novillos 2080, vacas 1368, terneros 455 y bueyes 43.

Porcinos entraron 318.

Los precios corrientes de la mañana fueron los siguientes:

Bueyes para cossumo, de pesos 120 a 196; novillos m. especiales para frigorífico, de 180 a 193; id. especiales para frigorífico, de 171 a 176; novillos m. gordos para frigorífico, de 148 a 160; novillos para consumo, de 70 a 142; novillitos para consumo, de 46 a 115; vacas para consumo, de 45 a 155; vaquillonas para consumo, de 35 a 114; terneros para consumo, de 7 a 67.

Para porcinos los precios variaron entre pesos 0.32 a 0.49 y especiales a 0.53 el kilo.

VENTAS DE HOY

Bargo Lascuráin y Etchegaary—

19 novillitos carne gorda Pellegrini pesos 100; 4 vacas id. id. 113.

Arancet y Cía. Pedro—

1 toro carne gorda Carlos Tejedor pesos 130; 7 vacas id. id. 100; 12 id. buena carne id. 65.

Anasagasti Juan—

44 terneros regulares San Luis pesos 38; 10 vacas flacas d. 26.

Apheca y Cía. Juan—

35 terneros mamones Pila pesos 25; 35 d. id. 7.

Abello y Cía. S.—

1 vaca carne gorda Larronde pesos 103 1 id. c. gorda id. 94; 5 novillitos c. gorda id. 100; 8 id. buesa carne id. 78, vaquillonas carne gorda id. 84; 5 terneros gordos d. 63.

Accame Bellini y Cía.—

15 novillos buena carne Chivilcoy pesos 95; 5 vacas gordas Chacabuco 115.

Ayaragaray S. y Gowland—

60 vaquillonas carne gorda Córdoba pesos 80.

Arzeno y Hnos. Fto. B.—

55 novillos m. especiales T. Lauquen pesos 183; 9 2id. especiales G. Roca 176 38 vacas gordas id. 116.

Beazley Manuel y Rodolfo—

3 vacas gordas Córdoba pesos 115; 5 id. buena carne id. 75; 15 terneros regulares id. 45.

Bellocq e Hita—

1 toro especial Ayacucho pesos 174; 9 novillos id. id. 174; 5 vacas c. gorda Chascomús 95; 7 vaquillonas b. carne id. 75.

11 novillitos c. gorda Sunchales pesos

Benítez y Murré—

96; 1 vaquillona m. gorda id. 112; 2 terneros buenos id. 55.

Cooperativa de Hacendados—

1 toro carne gorda Pehuajó pesos 140; 90 novillos c. gorda d. 130; 72 id. b. carne Lincoln 95; 75 vaquillonas carne gorda T. Lauquen 100; 11 vacas gordas Ayacucho 114.

Crespo y Rodríguez—

2 novillos m. especales G. López pesos 183; 5 vaquillonas gordas id. 105; 3 id. m. gordas id. 112; 10 id. c. gorda id. 80; 7 id. b. carne id. 78.

Cucullu Felipe L.—

17 vaquillonas c. gorda Canals pesos 88; 1 vaca c. gorda S. María, 110; 4 novillitos flacos B. Esperasza 47; 31 vaquillonas id. id. 47; 18 novillos gordos Pehuajó 150; 18 id. c. gorda Lobos 132.

Crotto Hermanos—

20 vacas m. gordas G. Pintos pesos 130.

Devoto y Cía. Tomás—

17 novillos m. gordos Maipú pesos 160 10 vacas id. Pehuajó 130; 10 id. gordas id. 120; 7 id. c. gorda Saladillo 110; 5 id. c. gorda d. 92; 2 vaquillonas m. gordas Lincoln 110; 1 id. c. gorda id. 100; 1 id. c. gorda id. 90; 10 terneros m. gordos id. 67; 83 novillitos flacos R. Oriental 46; 3 vacas gordas Maipú 115.

Guillón y Cía. Rodolfo—

21 bueyes c. gorda Entre Ríos pesos 148; 2 novillitos carne gorda id. 84; 8 terneros regulares id. 41; 19 novillos c. gorda Pehuajó 127; 1 d. id. 105.

Goñi e hijos Ignacio—

4 toritos carne gorda Pehuajó pesos 90 3 vaquillonas flacas id. 38; 3 vacas id. id. 60; 3 vaquillonas id. d. 35; 1 novillito id. id. 35; 1 ternero mamón 12; 5 novillos flacos id. 70; 60 vaquillonas c. gorda La Pampa 100.

Jolly Eduardo—

25 terneros mamones Rodríguez pesos 35; 25 id. id. 22.

Lanusse Pedro y Antonio—

1 vaca carne gorda Caseros pesos 86; 1 ternero regular Azul 45.50; 5 vacas c. gorda d. 109; 6 id. id. 99; 14 vaquillonas id. d. 82.50; 1 toro especial id. 182; 12 vacas carne gorda id. 113; 9 novilloc gordos id. 148; 28 terneros mamones La Plata 18; 22 vaquillonas carne gorda Rivadavia 86.50; 21 id. id. 79.50; 21 id. id. 80; 21 novillitos id. 85.50; 21 id. buesa carne id. 76; 22 id. c. gorda id. 97.50; 2 novillos id. Entre Ríos 142 7 vacas especiales T. Lauquen 134; 13 id. c. gorda id. 109.50; 1 novillo especial Azul 171; 20 id. c. gorda Entre Ríos 118; 20 id. id. 114; 17 id. id. 112; 4 bueyes especiales id. 182; 10 id. m. gordos id. 167; 15 vaquillonas id. Caseros 106; 12 id. c. gorda id. 98.50; 20 vacas id. Dolores 103; 2 novillos flacos id. 78.50; 12 vaquillonas c. gorda id. 82; 9 id. b. carne id. 62; 12 terneros buenos id. 54.50; 8 id. id. 47; 13 novillos gordos id. 155; 8 id. c. gorda id. 127; 1 vaca gorda Capital 122; 1 ternero mamón d. 10.

Lalor Juan—

2 novillos carne gorda Pehuajó pesos 120; 9 vacas id. id. 94; 5 id. gordas id. 116; 9 vaquillonas b. carne id. 65; 2 id. especiales id. 114; 1 2id. c. gorda id. 81.50; 12 id. id. Córdoba 79; 3 id. buena carne id. 61; 22 novillitos id. id. 76; 25 id. id. 59.50; 24 id. id. 55; 12 id. id. 62.50; 1 id. flacas d. 48.50; 2 vaquillonas flacas id. 53; 4 vacas c. gorda id. 109; 14 id. gordas id. 115; 8 id. m. gordas d. 129; 5 id. b. carne id. 81; 2 id. b. carne id. Ayacucho 61; 3 id. c. gorda id. 96; 4 id. b. carne id. 0; 2 terneros regulares id. 40; 54 novillos m. especiales Bolívar 193; 14 id. c. gorda San Luis 129; 18 id. c. gorda id. 137; 15 id. c. gorda d. 132; 12 id. id. 117; 100 id. id. 125; 21 id. id. Entre Ríos 117; 34 id. id. 129; 10 toros m. especiales C. Casares 196; 6 id. especiales id. 170; 7 vacas c. gorda Lomas de Zamora 90.

Lanús Florencio y Ado. E.—

25 novillitos carne gorda La Pampa pesos 102; 25 vacas id. id. 110.

Lizarralde Hermanos—

20 novillos carne gorda Lincoln pesos 120; 1 toro id. id. 125; 1 novillo bueno carne id. 100; 5 vacas gordas Córdoba 124; 3 id. b. carne id. 80; 4 vaquillonas c. gorda id. 88.

La Ganadera S. A.—

5 vacas c. gorda Guaminí pesos 110; 5 id. id. 105; 5 id. id. 110; 5 id. id. 105; 10 id. id. 105; 5 vaquillonas carne gorda id. 81; 1 vaca id. id. 100.

Mihura Hermanos—

3 terneros gordos Victoria pesos 65; 16 d. buenos id. 55; 17 vacas c. gorda 96 105; 11 id. c. gorda id. 85; 7 vaquillonas b. carne id 75

Noguera y Aratos—

2 novillitos b. carne Rivadavia pesos 63; 13 vaquillonas id. id. 66; 15 id. id. 57.

Nale Repetto y Cía.—

1 novillo m. especial Quintana pesos 180; 1 id. especial id. 175; 1 id. carne gorda id. 135; 3 d. id. 135; 3 vaquillonas m. gordas id. 107; 1 id. id. 108; 1 ternero gordo id. 65; 6 id. regulares id. 45; 8 novillitos especiales Santa Fe 115; 9 acas c. gorda id. 104; 7 id. c. gorda id. 90; 2 novillitos id. id. 85; 1 vaquillona id. id. 9; 1 id. b. carne id. 78.

Ojám y Cía. Francisco—

22 novillos c. gorda Tandil, pesos 127.

Ocampo y Cía.—

9 novillos gordos Azul vesos 48; 12 vacas id. id. 113; 1 novillo m. especial id. 191.

Palacios Hermanos—

50 novillos c. gorda Entre Ríos pesos 122; 21 id. id. 107; 1 vaca buena carne id. 80.

Petersen y Gutiérrez—

11 vacas m. gordas Laprida pesos 132.

Peña y Cía. Julio L.—

80 novillos gordos 9 de julio pesos 155 10 terneros gordos Lincoln 56; 14 id. buenos id. 52.

Rodger y Cía. Gmo. H.—

10 novillos carne gorda Córdoba pesos 132.50; 21 id. id. 124.50.

Suc. Beltrán Sansot—

31 vacas carne gorda La Pampa pesos 110; 12 id. c. gorda id. 85; 1 vaquillona buena carne id. 62; 11 novillitos c. gorda id. 80; 4 vacas id. id. 87; 6 vaquillonas b. carne id. 78; 6 terneros buenos id. 50.

Santamarina e hijos—

86 novillos c. gorda Laprida pesos 125; 14 novillitos m. especiales id. 140; 63 id. c. gorda La Madrid 98.

Salaberry y Bercetche—

2 terneros buenos Rivadavia pesos 51; 4 id. gordos id. 62; 6 id. m. gordos id. 66.50; 6 novilos buena carne id. 95.50; 7 novillitos gordos id. 105.50; 7 novillitos gordos d. 105.50; 7 id. buena carne id. 57; 11 id. id. 71.50; 7 terneros m. gordos id. 67; 3 vacas gordas id. 114; 12 vaquillonas buena carne id. 72.50; 2 id. c. gorda id. 84; 8 novillos carne gorda Pehuajó 141; 10 id. especiales id. 173; 2 vacas flacas Rivadavia 60; 4 vaquillonas carne gorda id. 81.50 3 terneros buenos id. 58; 3 vaquillonas carne gorda id. 90; 2 terneros regulares id. 42; 3 vacas c. gorda d. 99; 3 terneros gordos id. 60.50; 6 vacas gordas id. 116.50; 3 bueyes especiales id. 172; 2 novillitos gordos id. 105; 7 novillos c. gorda id. 143; 14 vacas b. carne id. 80 14 id. id. 72; 5 novillos c. gorda Ayacucho 134; 5 id. id. 132; 1 4id. c. gorda id. 115.50; 3 id. c. gorda id. 154; 5 bueyes gordos id. 128; 20 novillos id. id. 122.50; 18 id. id. 126.

Unzué Alzaga y Cía.—

10 novillos m. especiales Viamonte pesos 183; 9 vacas id. id. 155; 38 novillos c. gorda Alsina 134; 22 novillitos m. gordos id. 110; 17 toros c. gorda 25 de Mayo 120; 4 vacas id. id. 103; 12 id. m. gordas id. 130.

Urtasun e hijo Martín—

34 vacas carne gorda Rivadavia pesos 103; 6 id. id. 97; 2 id. buena carne id. 80; 15 vaquillonas id. id. 70; 5 id. id. 60

Velaz y Cía. Angel—

38 novillos especiales La Pampa, pesos 175; 15 id. b. carne Navarro 90.

VENTA DE CERDOS

De Lellis y Fages Hermanos—

5 cerdos m. especiales S. Martín pesos 0.53 20 id. id. Córdoba 0.52; 20 id. buenos Tandil 0.45.

Cooperativa de Hacendados—

80 cerdos flacos Ayacucho pesos 0.32 el kilo.

Cebollos y Cufré—

59 cerdos especiales Chacabuco pesos 0.49 el kilo.

Arello y Cía. S.—

40 cerdos especiales C. Vidal, pesos 0.47 el kilo.

Suc. Beltrán Sansot—

49 cerdos m. especiales 9 de juli pesos 0.53 el kilo.

Dodds y D. D. Ramsay—

20 cerdos flacos Castelli pesos 0.37 el kilo.

MERCADO DE LANARES

(Tablada)

Con más animación que en días anteriores se efectuaron hoy las ventas en este mercado.

Debido a que las entradas fueron hoy de mucho menos importancia que en días anteriores, se notó más interés en las ventas, motivando ésto un repunte general en las cotizaciones de las diversas categorías.

La entrada del día fué de 6590 animales, habiéndose vendido durante la mañana 9276 cabezas, repartidas en esta forma: Las Palmas 269, Compañía Sansinena 1487, La Blanca 1909, Argentino Central 263, Armour 1154, y 4110 para los matarifes locales.

Los precios corrientes fueron hoy los siguientes:

Capones frigorífico, de pesos 9.50 a 14; íd. matadero, de 14.50 a 15; ovejas íd., de 9 a 16; borregos íd., de 5 a 6; íd. frigorífico, de 6.50 a 7.20; corderos íd., de 8.10 a 9.70; íd. matadero, de 6 a 6.80.

VENTAS DE HOY

Elordy y Cía. Juan—

19 corderos matadero Carril, pesos 6.20 37 ovejas íd. íd. 12.60; 20 ovejas id. id. 9; 33 borregos Frigorífico id. 8.10.

Córdoba hijo Pedro—

133 borregos matadero T. Cuerros, pesos 6.80.

Bracht y Cía.—

101 capones Frigorífico Casares, pesos 12.50; 40 capones matadero id. 15; 10 capones id. id. 12.50.

Largo L. y Echegaray—

97 ovejas matadero Mackenna, pesos 8; 32 corderos id. id. 5.20.

Vélaz y Cía. Angel—

120 corderos Frigorífico Cevallos, pesos 8.30; 20 íd. matadero id. 6.80; 86 ovejas id. id. 9.

Ortiz y Cía. Fermín—

158 capones Frigorífico Ayacucho, pesos 14.

Suc. de B. Sansot—

34 capones Frigorífico Azul, pesos 11.80 57 ovejas matadero id. 12; 113 borregos Frigorífico id. 6.50; 25 id. matadero íd. 5; 45 ovejas id. Lonquimay 16; 71 id. id. 14.50; 45 id. id. 12.50; 29 borregos lanares Frigorífico id. 9.

Accame y Bellini—

170 ovejas matadero Cevallos, pesos 12.80; 60 corderos id. América, 6.50.

Guillón y Cía. Rodolfo—

300 capones Frigorífico Olavarría, pesos 13.20.

Podestá y Cía.—

20 corderos matadero Cerrito, pesos 7.30; 105 id. id. 6.

Mantel y Cía.—

35 corderos lanares Frigorífico Pellegrini, pesos 8.50; 33 id. matadero id. 6; 11 ovejas íd. íd. 11; 33 íd. íd. 8.50; 10 ovejas id. id. Casey, 13; 11 capones Frigorífico íd. 12; 68 ovejas matadero id. 10.50.

Urtasun Cirilo—

34 ovejas matadero Martinetas, pesos 11; 63 corderos Frigorífico id. 7; 37 capones íd. íd. 13.50.

Chavar y Cía. Juan—

59 ovejas matadero S. Mauricio, pesos 10; 79 borregos id. id. 6.30; 24 corderos íd. íd. 4.

Thompson y Cía. Enrique A.—

240 capones Frigorífico Erize, pesos 13.50; 407 corderos id. id. 7.

Lizarralde Hermanos—

20 ovejas Frigorífico Lecueder pesos 12.70; 129 id. id. 11; 16 capones id. id. 12.40; 52 corderos id. id. 7.20.

Salaberry y Bercetche—

449 capones Frigorífico Maipú pesos 15 269 id. id. Herrera 9.50; 21 id. matadero id. 7.80; 50 ovejas invernada Catriló 11.50; 88 corderos Frigorífico id. 9; 110 id. id. 7.30; 91 ovejas matadero La Naconal 12.50.

Patrón Fernando L.—

39 corderos Frigorífico Lezama pesos 7; 193 id. matadero id. 5.30.

Bellocq e Hita—

47 ovejas matadero M. Cané pesos 12; 11 ovejas id. id. 14; 19 capones id. id. 6; 10 capones Frigorífico íd. 11.50; 29 corderos matadero íd. 8; 16 id. id. 6.50.

Delfino Hermanos—

62 capones Frigorífico Las Heras pesos 11.80; 17 corderos d. id. 7; 29 ovejas matadero id. 14.50.

Devoto y Cía. Tomás—

68 capones Frigorífico Matanzas pesos 15.30; 38 ovejas matadero id. 8.60; 150 id. invernada Cerrito 11.60.

Santamarina hijo—

150 capones Frigorífico Gordey pesos 16.

Saturnino M. de Hoz—

20 capones matadero Guanaco pesos 12 50 id. id. 9.30; 196 corderos lanares id. 6.80; 75 ovejas id. id. 9.50.

Lanús Florencio y A. E.—

491 corderos Frigorífico Riglos pesos riegos id. id. 7; 21 ovejas id. id. 14.50. 9.70; 199 id. matadero id. 7.40; 11 bo-

CASA VACCARO

ESTABLECIDA EN EL AÑO 1885

Para el cambio general de moneda y la compra y venta de acciones y títulos de renta nacionales, provinciales y extranjeros. Es la casa más recomendada de la República.

SEVERO VACCARO

Av. de Mayo 646 — Buenos Aires

Guía comercial de LA EPOCA

B. A. Mercado, comisiones, A. de Mayo 840.

HOTELES

GRAN HOTEL ESPAÑA, Av. de Mayo 902|54

MADRID HOTEL, Av. de Mayo 1137

BIARRITZ HOTEL, Rivadavia y Callao

ROTISERIAS

PETIT SAVOY. Callao 147

SASTRERIAS

GABRIEL BONOMI, Rivadavia 1727

DENTISTAS

Dr. JULIO TELLO. Av. de Mayo 1346

GARAGES

"EL MOLINO", Rivadavia 1760, U. T. 4050 L.

ABOGADOS

Dr. Luis C. García. — Avenida de Mayo 769. — U. T. 3090 Avenida. — De la sección Tribunales de LA EPOCA.

Goñi hijo Ignacio—
103 ovejas matadero Pellegrini pesos 11.50; 148 corderos lanares Frigorífico id. 7.80; 100 id. matadero id. 6.80. 153 id. matadero id. 6.80.
Otaegui y Cía. M.—
17 ovejas matadero M. Cané. pesos 8.30; 25 capones íd. íd. 8.80; 22 id. Frigorífico íd. 13; 50 ovejas íd. íd. 11.50; 110 ovejas id. id. 10.70.
Lanusse Pl. y A.—
262 capones Frigorífico Vázquez pesos 14; 21 ovejas matadero d. 12; 130 id. id. Trigales 12; 80 id. id. Mechangue 9.50; 79 id. id. Vela 13; 18 corderos id. id. 7; 106 id. inernada Bagual 5.50; 87 id. matadero íd. 5.30.
Devoto y Cía. Tomás—
68 capones Frigorífico Matanzas pesos 15.30; 38 ovejas matadero id. 8.60; 150 id. id. Cerrito 11.60.
Lalor Juan—
28 capones Frigorífico Relmo pesos 12.10; 73 ovejas id. id. 10; 53 corderos íd. íd. 7.50; 113 id. matadero id. 6.30; 220 id. id. Trebolares 7.20; 293 capones Frigorífico Entre Ríos 9.70; 11 corderos matadero íd. 6.80; 159 id. id. 5.20; 22 capones Frigorífico Casey 12.80; 159 corderos id. id. 8; 100 ovejas id. Guerrero 11.
La Cooperativa de Hacendados—
80 capones Frigorífico V. Games pesos 13.3.

MARITIMAS

MAREA Y VIENTO

Desde las 6 hasta las 9 a. m. de hoy según el semáforo del Riachuelo:
6 a. m., 21 pies, 8 pulgadas; viento N. N. O.
7 a. m., 21 pies, 8 pulgadas; viento N. N. O.
8 a. m., 21 pies, 4 pulgadas; viento N. N. O.
9 a. m., 21 pies; viento N. N. O.

[illegible]ADOS

Británico San Patricio, de La Plata con carga.
Id. Rocío, de Montevideo en lastre.
Español J. Jover Serra, de Génova con carga.
Fragata noruega Philadelphia, de la rada en lastre.
Barca noruega Edderside, de la rada en lastre
Id. íd. Sardhana, de la rada en lastre.
Id. francesa La Perouse, de la rada con carga.

VAPORES A SALIR

Británico Byron, para Nueva York con pasajeros y carga
Danés Russia, para San Vicente con carga.
Argentino Reformer, para Campana en lastre.
Francés Amiral Jaureguiberry, para La Plata a cargar.
Noruego Verdi, para La Plata a cargar.

VAPORES DE LOS RIOS

Llegaron:
Ciudad de Montevideo, de Montevideo.
Bruselas, de Asunción y escalas.
Helios, de Salto y escalas.
Luna, de Carmelo y escalas.
Salen:
Guarany, para Asunción y escalas, salió a las 10 a. m.
Dolores B., para Posadas y escalas, salió a las 10 a. m.
Viena, para Salto y escalas, salió a las 11 a. m.
Ciudad de Montevideo y Cabo Santa María, para Montevideo, salen a las 10 p. m.

LINEA DE LA COSTA SUD

Presidente Mitre, en ésta saldrá el 22 para Río Gallegos y escalas.
Presidente Quintana, de ésta para Deseado y escalas, salió el 8.
Camarones, de Río Gallegos para ésta, llegó a Comodoro Rivadavia.
Unión, en ésta.
Libertad, en Paranaguá, salió el 11 para ésta.
Atlántico, para Punta Arenas y escalas, salió el 29, llegó a Río Gallegos.
Bolivia, en ésta.
Argentino, de ésta, para Ushuaia y escalas, salió el 8, llegó a Camarones.
[illegible], en San Antonio.
Porvenir, de Rosario para Santos, salió el 12.
Asturiano, de Punta Arenas para ésta, salió el 4, sale hoy de Madryn, llegará el 17.

LINEA DEL BRASIL

Roma, en Río de Janeiro.
Independencia en ésta.
Benjamín, de Rosario para Santos, salió el 10.
Juanita, en San Francisco.
Pomona, de Porto Alegre para ésta, salió el 12.
Perú, de Montevideo para Porto Alegre salió el 12.
Vaquillona, es ésta.

POSICION DE LOS VAPORES DE PASAJEROS DE LA MALA REAL INGLESA

Araguaya, de Liverpool para ésta, salió el 1.o.
Amazón, de ésta para Liverpool, salió el 27.
Demerara, de La Plata para Londres, salió el 25.
Desna, de Liverpool para ésta, salió el 24.
Darro, de Liverpool para ésta, salió el 17.
Deseado, de Liverpool para ésta, salió el 3, llegará el 16.
Drina, en Liverpool.

DE LA NELSON LINE

Highland Piper, en Londres.
Highland Rover, de La Plata para Londres, salió el 29 de noviembre.
Highland Pride, de La Plata para Londres salió el 8.
Highland Laddie, en ésta, saldrá el 19 de La Plata.
Highland Corrie, de Londres para ésta, salió el 30 de noviembre.
Highland Scot, en Londres.
Highland Gleen, de Londres para ésta, salió el 23, de Vigo el 27.
Highland Loch, en ésta, saldrá el 16 de La Plata.

DE LA LINEA PINILLOS

Catalina, en Barcelona.
Balmes, de ésta para Barcelona, salió el 25
Valbanera de ésta para Barcelona, salió el 9.
Cádiz, en Barcelona.

DE LOS TRANSPORTES MARITIMOS

Pampa, en Marsella.

DE LA SUD ATLANTIQUE

Sequana, de Burdeos para ésta salió el 2.
Garonna, de ésta para Burdeos, salió el 10, de Río de Janeiro el 19.
Samara, en Burdeos.
Liger, de ésta para Burdeos, salió el 12
Amiral Latouche Treville, de Burdeos para ésta, salió el 19.
Amiral Nielly, en Burdeos.
Italie, de Marsella, esperado hoy.

DEL LLOYD SABAUDO

Tomaso di Savoia, de Génova para ésta, salió el 5.
P. di Udine, salió el 6 para Génova

DE LA TRASATLANTICA ESPAÑOLA

León XIII, en Bilbao, saldrá hoy para ésta.
P. de Satrústegui, en ésta, saldrá mañana para Bilbao.
Reina Victoria Eugenia, de ésta para Barcelona, salió el 2.
Infanta Isabel de Borbón, de Barcelona para ésta, salió el 4.

TRANSATLANTICA ITALIANA

Garibaldi, en Génova.
Cavour, en Génova, salida suspendida hasta nuevo aviso.

DEL LLOYD ITALIANO

Indiana, en Génova.
Córdova, en Génova, requisado por el Gobierno Italiano.
Luisiana, salió el 4 para Génova.
Ravenna, de ésta para Génova salió el 7.

DE LA VELOCE

Savoia, en Génova.
Toscana, de Génova para ésta, salió el 20.

DEL LLOYD REAL HOLANDES

Frisia, en Amsterdam.
[illegible], en Amsterdam.
Hollanda, en Amsterdam, salió el 6 para ésta.
Zeelandia, en ésta, saldrá el 16 para Amsterdam.

DE LAMPORT Y HOLT

Byron, en ésta, saldrá hoy para Nueva York.
Vasari, de La Plata para Nueva York, salió el 16.
Vauban, en Nueva York.
Vestris, de Nueva York para ésta, salió el 25.
Verdi, de La Plata para Nueva York, salió el 30 de noviembre.
Voltaire, en Nueva York.

ENTRADAS Y SALIDAS DE BUQUES DE ULTRAMAR HABIDAS EN EL PUERTO DE LA CAPITAL DESDE LAS 8 A. M. DE AYER HASTA LAS 8 A. M. DE HOY:

Holandés Zeelandia, de Amsterdam, en la dársena norte con pasajeros y carga.
Norteamericano Stephen, de Nueva York, en el dique 4 con carga.
Francés Amiral R. de Genouilly, de Havre, en el dique 4 con carga.
Británico Sagama River, de Cardiff, en el dique 1 en lastre.
Brasileño Bocaina, de Río de Janeiro en el dique 4 con carga.
Id. Mastiqueira, de Río de Janeiro, en el dique 3 con carga.
Norteamericano Mestoil, de Campana, en el dique 3 a cargar.
Id. Panaman, de la rada, en la dársena sur con carbón.
Fragata noruega Clyde de la rada, en el dock sur a cargar.
Griego Costas, para Cette con carga.
Británico Highland Prince para Santos con carga.

MOVIMIENTO HABIDO EN EL PUERTO DE LA CAPITAL EN EL DIA DE AYER:

Descargaron en dársenas y diques, 16 vapores; en el Riachuelo, 12.
Cargaron en dársenas y diques, 32 vapores; en el Riachuelo, 7.

GIROS OTORGADOS HOY

A. R. de Genouilly, dique 4 sección 1.a, a descargar, por 4 días.
Italie, dique 4 sección 3.a, a descargar, por 10 días.
S. R. Jones, dique 4 sección 6.a, a descargar, por 12 días.
Sócrates, dique 2, elevadores, a cargar, por 5 días.
San Patricio, dock sur, a descargar, por 8 días.
Panaman, Barracas, a descargar, por 20 días.
Hafrsjord, dique 1 sección 3.a, a embarcar, por 10 días.
Vera, Boca sección removido, a cargar, por 4 días.
Magallanes, dique 1 sección 1.a, a embarcar, por 2 días.
P. de Satrústegui, dársena norte sección 3.a, a embarcar, por 2 días.
Braganza, dique 3 elevadores, a cargar, por 3 días.
Carignano, dique 3 parte este, a cargar, por 10 días.
Alfhild, dársena sur parte Boca F. C. Sur, a espera de órdenes.
Gezina, Boca frente al F. C. S., a descargar, por 15 días.
Rómulo, Boca frente a la barraca Ciervo, a descargar, por 3 días.
P. Mitre, dársena sur parte Oeste, a cargar, por 13 días.
Pardo, dársena norte, sección 5.a, a embarcar, por 4 días.
Rocío, dique 3 parte este, a cargar, por 15 días.
Río Quequén, Boca sección removido a cargar, por 5 días.
Levnest, Barracas, frente a la barraca Acosta, a descargar, por 20 días.

VAPORES CON CORRESPONDENCIA A SALIR

Día 14: Byron, llevará correspondencia para Brasil, Venezuela, Antillas, Cuba, México, Japón, Centro y Norte América a las 8 a. m. sin alcance.
Día 15: P. de Satrústegui, llevará correspondencia para Brasil, Australia, Nueva Zeelandia, Sud Africa, Canarias, Suiza; Grecia; Egipto; Italia; Dinamarca; Rusia; Suecia; Noruega; Holanda; Francia; Gran Bretaña; Portugal y España, a las 8 a. m. sin alcance.
Día 15: Zeelandia, llevará correspondencia para Brasil, Italia, Suiza, Grecia, Egipto, Francia, Gran Bretaña, Bélgica, Dinamarca, Rusia, Scecia, Noruega y Holanda, a las 2 p. m. sin alcance.
Día 16: Highland Laddie, llevará correspondencia para Dinamarca, Rusia, Noruega, Holanda, y Gran Bretaña, a las 8 a. m. con alcance hasta las 7 p. m.

Banco El Hogar Argentino
Avenida de Mayo 886
Tiene propiedades en venta con facilidades de pago, en esta capital y pueblos suburbanos.

CONVOCATORIAS

COMPAÑIA ANGLO-ARGENTINA DE ELECtricidad (Sociedad Anónima). — Segunda Convocatoria. — No habiéndose depositado el número suficiente de acciones para que pudiera celebrarse la asamblea general ordinaria, convocada para el día 30 de noviembre a c., se cita a los señores accionistas por segunda vez a la asamblea que tendrá lugar el día 16 de diciembre de 1916, a las 4 p. m., en la sede social, calle Esmeralda número 188, para tratar la siguiente

ORDEN DEL DIA:

1.o Lectura y aprobación de la Memoria y Balance correspondientes al décimo Ejercicio, terminado el 31 de julio de 1916, con informe del Síndico.
2.o Distribución de las utilidades del décimo Ejercicio.
3.o Elección de cuatro Directores Titulares por dos años.
4.o Elección de dos Directores Suplentes por dos años, y en caso de ser nombrado titular uno de los Directores Suplentes elegir un Director Suplente más por un año.
5.o Elección de un Síndico y un Síndico Suplente.
6.o Designación de dos accionistas para que en representación de los demás aprueben y firmen el acta de esta asamblea.
Se previene a los señores accionistas que según el artículo 30 de los Estatutos, para obtener el boleto de entrada a la asamblea, es necesario depositar las acciones o los certificados que acrediten la propiedad de las mismas, hasta tres días antes de la fecha fijada para la asamblea, en las oficinas de la Compañía, calle Esmeralda 188.
Buenos Aires, noviembre de 1916. — El Directorio. 2|322 v. Dic. 14.

EDICTOS JUDICIALES

Por disposición del señor juez de primera instancia en lo civil de la Capital Federal doctor Fernando Klappenbach, se cita llama y emplaza por el término de treinta días a contar desde la primera publicación del presente, a todos los que se consideren con derecho a los bienes dejados por fallecimiento de don HUGO HOHL, ya sean como herederos o acreedores, para que, dentro de dicho término comparezcan por ante su juzgado y secretaría del que suscribe, a deducir sus acciones en forma, bajo apercibimiento de lo que hubiere lugar por derecho.
Buenos Aires, 6 de noviembre de 1916. — C. P. Ayarragaray, secretario. 2|217 v. Dic. 15.

Por disposición del señor juez de primera instancia en lo civil de la Capital de la República, doctor don Uladislao F. Padilla, se cita y emplaza por el término de treinta días, a contar desde la primera publicación del presente, a todos los que se consideren con derecho a los bienes dejados por fallecimiento de don ANTONIO DEVOTO ya sean como herederos o acreedores para que dentro de dicho término, comparezcan por ante su juzgado y secretaría del que suscribe, a deducir sus acciones en forma, bajo apercibimiento de lo que hubiere lugar por derecho.
Buenos Aires, noviembre 9 de 1916. — Ricardo Bollini, secretario. 2|220 v. Dic. 15

El señor juez de primera instancia en lo civil de la Capital de la República, doctor don Roberto Bunge, ha dispuesto se cite, llame y emplace por el término de treinta días, contados desde la primera publicación del presente, a todos los que se consideren con derecho a los bienes dejados por don ESTEBAN ANTONIO GARIBALDI, ya sean como herederos o acreedores, para que dentro de dicho término comparezcan a deducir sus acciones en forma, por ante su juzgado y secretaría del que suscribe, bajo apercibimiento de lo que hubiere lugar por derecho.
Buenos Aires, noviembre 16 de 1916. — Manuel A. Marini, secretario. 2|234 v. Dic. 17.

Por disposición del señor Juez de Comercio de esta Capital, Dr. Felix Martín y Herrera, se hace saber que se han presentado solicitando convocatoria de acreedores "Delgado y Cía" designándose la audiencia del día 18 de Diciembre del corriente año a la una p. m. para que tenga lugar la junta de verificación de créditos, la que se celebrará en la sala de audiencia del juzgado. — Agustín N. Matienzo, secretario, Palacio de Justicia, 6.o piso, sobre Lavalle. — Buenos Aires, Noviembre 25 de 1916. 2|335 v. dic.14

Por disposición del señor juez de primera instancia en lo civil de la Capital de la Nación Argentina, doctor Adolfo Casabal, se hace saber a los acreedores del concurso de los cónyuges FEDERICO RODRIGUEZ ANIDO y MATILDE CARBALLEDA de RODRIGUEZ ANIDO, por el término de quince días, contados desde la primera publicación del presente, la distribución de fondos formulada por la sindicatura, con el apercibimiento de que, sino lo observan dentro de dicho término, será aprobado por el juzgado.
Buenos Aires, noviembre 28 de 1916. — Enrique A. Peña, secretario. 2|336 v. Dic. 15.

El señor juez de primera instancia en lo civil de la Capital de la República, doctor Pedro V. Meléndez, ha dispuesto se cite llame y emplace por el término de treinta días, contados desde la primera publicación del presente, a todos los que se consideren con derecho a los bienes dejados por MARIA o ANA MARIA CAVICCHIA DE RICCIO o RILLO, ya sean como herederos o acreedores, para que dentro de dicho término comparezcan a deducir sus acciones en forma, por ante su juzgado y secretaría del que suscribe, bajo apercibimiento de lo que hubiere lugar por derecho. Igualmente ha dispuesto se cite, llame y emplace a don FILOMENO DI MARCO, para que tome la intervención que corresponde en este juicio a su hijo ALBERICO o ALBERINO DI MARCO, bajo apercibimiento de darse intervención al señor Defensor de Ausentes.
Buenos Aires, noviembre 30 de 1916. — José Cúneo, secretario. 2|350 v. Dic. 31.

POR DISPOSICION DEL SEÑOR JUEZ DE comercio de la capital doctor don Alberto Estrada, se hace saber por el término de ocho días a los acreedores del concurso formado a don Juan L. Dasso, que se encuentra de manifiesto en secretaría el estado de distribución de fondos de dicho concurso.— Buenos Aires, diciembre 7 de 1916.—Ricardo S. Curutchet, secretario. 2|366v15Dic.

Por disposición del señor juez de comercio doctor Alberto Estrada, interinamente a cargo del juzgado del doctor Eduardo M. Naón, se hace saber a los acreedores del concurso de VIOLA CIPRIOTA y Cía., por el término de ocho días, contados desde la primera publicación del presente, que se ha presentado por el síndico un proyecto de distribución provisorio que se encuentra de manifiesto en secretaría, por igual término a los efectos del art. 119 de la ley 4156.
Buenos Aires, diciembre 7 de 1916. — J. Arturo Aguilar, secretario. 2|335 v. Dic. 19

Por disposición del señor juez de comercio de la Capital, doctor Juan R. Estrada, interinamente a cargo de la secretaría del doctor Federico Villafañe, juzgado del doctor Eduardo M. Naón, se cita y emplaza *por quince días* a don ESTANISLAO VARGAS, para que dentro de dicho término, comparezca a estar a derecho en el juicio que por cobro de pesos y rendición de cuentas, le sigue "LA CONTINENTAL DE SUD AMERICA", bajo apercibimiento de nombrarsele defensor al de ausentes, haciéndosele saber que los días de notificaciones en secretaría, son lunes y jueves.
Buenos Aires, diciembre 9 de 1916. — Federico Villafañe, secretario. 2|338 v. Dic. 27.

Por disposición de señor juez de comercio doctor Juan B. Estrada, interinamente a cargo de la secretaría del doctor Federico Villafañe, juzgado del doctor Eduardo M. Naón, se hace saber por ocho días a los acreedores de GAMBETTA ENRIQUE — su quiebra — que se encuentra de manifiesto en secretaría, por el mismo término, el estado de distribución presentado por los síndicos, de acuerdo con lo dispuesto por el art. 118 de la Ley de Quiebras.
Buenos Aires, diciembre 7 de 1916. — Federico Villafañe, secretario. 2|395 v. Dic. 20.

Por disposición del señor juez de primera instancia en lo civil de la Capital Federal doctor Arturo Seeber, se hace saber a los acreedores del concurso de don ALEJANDRO SACERDOTI, por el término de ocho días, que se ha señalado la audiencia de día veintiocho del entrante, a las dos p. m., a objeto de que tenga lugar la junta de verificación de créditos, previniéndoseles que los que no asistiesen a la junta, se entenderá que se adhieren a las resoluciones que se tomen por la mayoría de los acreedores comparecientes.
Buenos Aires, noviembre 23 de 1916. — Carlos M. Goyena, secretario. 2|397 v. Dic. 20.

Por disposición del señor juez de comercio de la Capital Federal, doctor F. Martín Herrera, se hace saber lo siguiente: Buenos Aires, noviembre 21 de 1916. — Autos y Vistos: Por presentado y constituído el domicilio indicado. Atento a lo solicitado, declárase en estado de quiebra a DOMINGO JUSTE. Nómbrase contador a don Héctor Mari, a quién le ha correspondido según el sorteo practicado en este acto ante el actuario. Fíjase como fecha provisoria de la cesación de pagos el día 15 del corriente mes: líbrese oficio al señor Director de Correos para que retenga y remita al contador nombrado, la correspondencia epistolar y telegráfica del fallido, que deberá ser abierta en su presencia o por el juez en su ausencia a fin de entregarle la que fuere puramente personal; intímese a todos los que tengan bienes y documentos del fallido para que los pongan a disposición del contador, bajo las penas y responsabilidades que correspondan; se prohibe hacer pagos o entregas de efectos al fallido, so pena a los que lo hicieren, de no quedar exonerados en virtud de dichos pagos o entregas, de las obligaciones que tengan pendientes en favor de la masa; procédase por el actuario y el contador nombrado a la ocupación bajo inventario, de todos los bienes y pertenencias del fallido; líbrense los oficios del caso a los señores jueces de comercio y a la Oficina de Embargos e Inhibiciones para que anote la que se decreta contra el fallido y cítese al Señor Agente Fiscal: publíquese edictos por seis días en los diarios "Boletín Judicial" y LA EPOCA, haciendo saber este auto y convocando los acreedores a junta de verificación de créditos, que tendrá lugar el día veinte del corriente a las dos de la tarde en la sala de audiencias del juzgado. Se señalan para notificaciones los días lunes y jueves o el siguiente hábil, si algunos de éstos fuere feriado. Rep. la foja. — Agustín N. Matienzo, secretario. 2|396 v. Dic. 18

Por disposición del señor juez de comercio de la Capital Federal, doctor Félix Martín y Herrera, se hace saber por medio del presente y por el término de diez días, a todos los acreedores de don ANTONIO CAPURRO, que deben concurrir a la sala de audiencias del juzgado, el día 26 del corriente a las 2 p. m., a efecto de que la Comisión Administradora nombrada en autos les de cuenta de su administración, informándoles sobre el estado y perspectivas de los negocios del convocatario; como también para que resuelvan lo que corresponda sobre el pedido que formula dicha comisión, de que se les prorrogue el mandato por dos o tres años más, en las mismas condiciones con que actualmente lo ejercen.
Buenos Aires, diciembre 12 de 1916. — Juan J. Britos (hijo), secretario. 2|400 v. Dic. 23.

Por disposición del señor juez de comercio de esta Capital Federal, doctor Tristán M. Avellaneda, se hace saber a los acreedores del concurso formado a don Félix Astoul, en el auto recaído en dicho juicio, cuyo tenor es como sigue: Buenos Aires, noviembre 15 de 1916. Autos y Vistos: Atento a lo resultado del acta que precede y lo solicitado por el convocatario a fs. 41 de conformidad con lo dispuesto por el art. 44 de la ley número 4156, declárase en estado de quiebra al comerciante FELIX ASTOUL, nombrándose síndico liquidador al Banco Popular Argentino, designado por los acreedores en doble mayoría legal. Fíjase como fecha de la cesación de pagos el día 1.o de septiembre de 1916, denunciado por el contador en su informe. Decrétase la retención de la correspondencia epistolar y telegráfica del fallido y tómese razón de la inhibición general de sus bienes, librándose los oficios de caso. Intímese a los que tengan bienes y documentos del fallido los pongan a disposición del síndico nombrado, bajo las penas y responsabilidades que correspondan. Prohíbese hacer pagos o entregas de efectos al fallido, so pena a los que lo hicieren de no quedar por ello exonerado de las obligaciones pendientes en favor de la masa. Procédase a la ocupación de todos los bienes y pertenencias del fallido por el síndico nombrado y dése intervención al señor Agente Fiscal. Publíquense edictos, durante ocho días en el "Boletín Judicial" y LA EPOCA. Señalándose lunes y jueves de cada semana, para que los interesados concurran a la secretaría a notificarse. Repóngase las fojas, sáquese testimonio de la parte pertinente del informe del contador y remítase al juez de instrucción. Regúlase en mil pesos los honorarios del contador Patricio C. Ryan. — Tristán M. Avellaneda. Ante mí: Fernando Cermesoni.
Buenos Aires, diciembre 11 de 1916. 2|409 v. Dic. 31.

ESPECTACULOS

TEATROS

OPERA. — Caso de conciencia — (Estreno) Los encantos del hogar.
SAN MARTIN. — *El amor mojado.*
APOLO. — El reverso — El movimiento continuo.
BUENOS AIRES. — Las víboras — Ya llegó el dulce de leche — La cena de los gaviones — El tren de las 5.20.
AVENIDA. — La corte de Faraón — El fresco de Goya — El sol de España.
COMEDIA. — Las hijas de Venus — De sangre azul — El palacio de cristal.
NACIONAL. — ¡Que e vachacie!... — Servicio postal — Pabellón N.o 7 — El derecho de matar.
MARCONI. — Anima napolitana!
MAYO. — Trío Banch, Carelli, Los Cardelli, Eulalia La Plana, Colón, Naná y Cocó, Lorenzo Piris, Mary-Bracco, Julia Gámez Carelli, Trío Falco.
MODERNO. — Alma de Dios — El último chulo — ¡Lo que está bien, está bien!...
VARIEDADES. — La costa azul — La casa de Quirós — El túnel.

VARIEDADES Y CIRCOS

CASINO (Maipú 336). — Hoy: Grandes atracciones. — Exito Charlene et Charlene, Los tres Zoes, Los feroces leones amaestrados, Les Jercolis, Wel. et. Mlin, perros amaestrados, Mimi de Orleans y toda la compañía. — Entrada general 1 $.
ROYAL THEATRE (Corrientes 835). — La revista del amor — Gran bazar nacional — Diviérteme a Paulina.
FRONTON BUENOS AIRES (Córdoba 1130). — Hoy a las 9, dos partidos de pelota a cesta. El primero a 30 tantos, entre Ugarte y Egozcue contra Josechu, Americano y Arana; 2.o a 40 tantos entre Ortiz Echeverría y Sarasola contra Eguíluz (menor), Ermúa y Navas.
TEATRO DE LA PRINCESA (Suipacha 456). — Todos los días tarde y noche, grandes secciones de cine y números de variedades. Espectáculo para familias. Hoy debut de la notable tonadillera española Elena Arnost. Exito completo de Angeles de Granada, Trío Teruel, La Marquesita, Sitalu y Eva Príncipe. Películas, estrenos, canciones y bailes nuevos todos los días. Platea con entrada $ 0.20. Desde el jueves tres únicas secciones de tarde a las 4.30, 5.20, 6.20, a los precios de costumbre. De noche cuatro secciones.
AMERICAN CIRCUS (Rivadavia 7806). — Gran compañía ecuestre y de real atracciones. Hoy. Variado programa.—Platea 1 $.
REAL DE SAN CARLOS. — El domingo 17 de diciembre a las 10 de la mañana en punto, saldrá de la Dársena Sud el espléndido vapor "París", para la gran excursión familiar al Real. Almuerzos campestres en el bosque del Real. Teatro de variedades para familias, gratis. Espaciosos salones de juegos con grandes reformas. Tranvías gratis. Baños de mar. Precio del boleto de ida y vuelta, con comida gratis al regreso $ 7 moneda nacional. Niños, mitad de precio. Regreso a las 7.15 p. m. En el mes de diciembre se inaugurará el servicio diario al Real, saliendo el vapor a las 6.30 p. m., para regresar a la 1 de la mañana.
PISCINA LAS ROSAS (Avenida Alvear y Bustamante). — Abierto todos los días de 8 a 12 a. m. y de 5 a 9 p. m. — Espléndida y grandiosa piscina. Capacidad de 2.000.000 de litros de agua. Renovación de 200.000 litros de agua por hora. Water chute, trampolín y demás aparatos de natación. Baños y ropa 1 $. Abonos de 12 baños, con ropa, 10 $.
Tranvías que conducen a la Piscina: 35 36, 38, 63. Con combinación, 10, 11, 15, 56 58, 59.
PANORAMA DE LA BATALLA DE SALTA (Carlos Pellegrini y Corrientes). — Interesante vista panorámica que reproduce el histórico episodio de la Batalla de Salta ejecutándose durante la exhibición el gran poema sinfónico original del maestro Pavanelli. — Espectáculos por secciones desde las 10 a 12 m., de 2 a 6 y de 8 a 11 p. m., Entrada general, $ 0.50. Niños y militares, $ 0.25.
PARQUE JAPONES (Callao y Paseo de Julio). — Temporada de verano. Abierto todos los días de 2 de la tarde a 12 de la noche. Fuegos artificiales, bandas de música y 100 diversiones variadas al aire libre. Sensacional exhibición de 2 interesantes fenómenos: "La mujer oso" y "La media mujer". De gran éxito "Disco de la Risa" atracción de continua hilaridad. Todos los días debuts en el Teatro Romano. — Entrada todos los días de tarde, $ 0.50 con un vale gratuito para el Teatro, menores de 10 años, $ 0.30 con teatro gratis. Entrada todos los días de noche, $ 1 con 2 vales gratuitos, uno para el Teatro y una diversión. Menores de 10 años, $ 0.30 con teatro gratis.
SKATING RINK L'AIGLON (Florida 1..). — Patinaje sobre ruedas. — Tres secciones diarias.
ESMERALDA (Esmeralda 453). — Función todos los días, tarde y noche: Variado programa. Orquesta dirigida por el maestro E. Manfredi.
PALAIS DE GLACE. — Patinaje sobre hielo. — Paseo de la Recoleta. — Todos los días.
EXCURSIONES. — Viajes de recreo a las islas del Delta, con el vapor Rivadavia, exclusivamente para excursiones.
SKATING RINK LAS ROSAS (Avenida Alvear y Bustamante). — Patinaje sobre ruedas. Tres secciones diarias; Mañana, de 9 a 12, tarde de 3 a 5.30 y noche de 9 a 12. Días de moda: Domingos y feriados de tarde, y martes y viernes de noche. Lecciones gratis. Grandes concursos. — Entrada 0.50 $.

CINEMATOGRAFOS

EMPIRE THEATRE (Corrientes y Maipú) — Civilización.
PALACE THEATRE (Corrientes 757). — Pathé Journal 373, El médico de los niños, Calumnia fracasada.
SELECT (Suipacha 482). — Hoy función tarde y noche: El laberinto, El diamante del cabo, El rico indolente.
[illegible] (Santa Fe 1848). — Noche: Variado programa con estrenos.
LAVALLE (Lavalle 921). — Hoy función tarde y noche: El barco contrabandista, 2.o episodio Barcelona y sus misterios, El incendio de la catedral.
ELECTRIC PALACE (Lavalle 836). — Cora la aventurera, El amor en viaje.
PETIT PALACE (Libertad 5..). — Hoy: Pathé Journal 373, El médico de los niños, Calumnia fracasada.
SMART PALACE (Corrientes 1279|1283). — Tragedia de un rey, Un nuevo Otello, La dama de la cinta de terciopelo.
BOLIVAR (Bolívar ...). — Hoy función tarde y noche: El canto de la Sirena, Un tirano, Los hijos del circo, Las diabluras de la princesa, La locura de Saturnino.
REAL CINE (Esmeralda ...). — Conciertos sinfónicos. — Hoy función tarde y noche: Al borde de la locura, El cumpleaños de bebé, Las dos conciencias, Carl culpable.
GENERAL BELGRANO (Cabildo ...). — El fuego, El hijo del millonario, El enfermizo, Pathé Journal.
CINEMATOGRAFO CALLAO (Callao ...). — Noche función de moda, La herencia de Doris.
CINE TUCUMAN (Tucumán ...). — Hoy. — (Estreno) Corazón, del popular autor E. de Amicis. Variado programa. Mañana: El hombre de los 9 dedos.
THE AMERICAN PALACE (Córdoba y Callao). — Variado programa con estrenos.
BIOGRAFO NUEVO (Cangallo 1640). — Todos los días grandes estrenos. Función tarde y noche; Espectáculo altamente moral para familias.
SELECT BUEN ORDEN (Bernardo de Irigoyen 1521). — Todos los días grandes estrenos. Espectáculo por secciones. Selecta orquesta. Función tarde y noche.
BIOGRAFO CENTRO SUD (Belgrano 1318) Variado programa con estrenos.
MAJESTIC THEATRE (Lavalle 889). — Variado programa con estrenos.
GRAN CINE RADIUM N.o 3 (Rivadavia 2970) — Variado programa con estrenos.
BIJOU SALON (Pueyrredón 905). — Hoy: Variado programa con estrenos.
DON JUAN DE GARAY (Garay 2467). — Variado programa con estrenos.
CRYSTAL PALACE (Corrientes 1654). — Variado programa con estrenos.
CINE OPERA (Corrientes 845). — Hoy: Variado programa con estrenos.
DE LAS FAMILIAS (Cabildo y F. Lacroze) Variado programa con estrenos.
MUNDIAL PALACE (Belgrano 1280). — Variado programa con estrenos.
VELEZ SARSFIELD (Rivadavia 6343). — Variado programa con estrenos.
GRAN SALON ALMAGRO Rivadavia 1355. Variado programa con estrenos.
CINE NUEVO (Cangallo y C. Pellegrini) — Variado programa con estrenos.
CINE GENERAL URQUIZA (Guanacache 5354). — Variado programa con estrenos.
CINE MODERNO (Corrientes 920). — Variado programa con estrenos.
CINE PARC (Santa Fe y Thames). — Variado programa con estrenos.
MIGNON PALACE (Juramento 2443). — Variado programa con estrenos.
CINE OPERA (Corrientes 848). — Hoy: Variado programa con estrenos.
CINE COVEN GARDEN (Santa Fe 2341) — Variado programa con estrenos.
TEATRO "9 DE JULIO" Baunes 1521 (Villa Urquiza). — Biógrafo y atracciones.
IMPERIAL (Cangallo 771). — Hoy, función tarde y noche; Variado programa.

CASA IRIBARNE
COCHERÍA
CALLAO 416
Carruajes — Automóviles — Servicio fúnebre
TELÉFONOS { Unión Telefónica 620 Libertad. " " 994 " Cooperativa Telefónica 51 Central.
La casa no tiene sucursal

Automóviles y carruajes para paseo
SERVICIOS FUNEBRES
IRIBARNE y Cía.
Casa central: TACUARI 344
TELEFONOS: U. Telef. 444 y 1612
Libertad—Coop. 661 Central
NO CONFUNDIR

AVISOS FUNEBRES

SEPELIOS

✝ EMILIO GRASS — q. e. p. d. — Falleció el 13 de diciembre de 1916. — Su padrastro, Francisco Schiele; sus hermanos, César y Emma S. de Aguirre; sus hermanos políticos, Angela P. de Grass; sus sobrinos y demás deudos, invitan a sus relaciones a acompañar los restos del extinto al cementerio de Disidentes, hoy jueves 14, a las 3 p. m. Se ruega no enviar coronas. El duelo se despedirá por tarjeta. Casa mortuoria, Miriñay 1683. Carruajes en la empresa Iribarne y Cía., Tacuarí 344. 2|410 v d 14

✝ BENITO NOEL — q. e. p. d. — Falleció el 13 de diciembre de 1916, confortado con los auxilios de la santa religión y la bendición papal. — Sus hijos, Carlos M. y Martín S. Noel; su hija política, Josefina Acosta de Noel; sus hermanas, Emilia Noel de Ramos Otero, Victoria Noel de López, Eugenia Noel de Reparaz y sor Victoria del Sagrado Corazón de María; hermanas políticas, sobrinos y demás deudos, invitan a sus relaciones a acompañar los restos del extinto al cementerio del Norte, hoy jueves 14, a las 3 p. m. Se ruega no enviar coronas. El duelo se despedirá por tarjeta. Casa mortuoria, Cangallo 1972. Carruajes en la empresa de Iribarne y Cía., Tacuarí 344. 2|411 v d 14

MISAS Y FUNERALES

✝ LUCIA MARTINO DE PELOROSSO. — q. e. p. d. — Falleció el 13 de diciembre de 1914. — Sus hijos, Pascual, Felisa, María R. P. de Sabatié, Domingo, Juan A. y Miguel A. Pelorosso; sus hijos políticos, Bautista E. Sabatié, María R., Elena Vairo y Crispina Mancini; sus hermanos y hermanos políticos, nietos, sobrinos y demás deudos, invitan a sus relaciones al funeral que por el eterno descanso de su alma se celebrará en la iglesia del Espíritu Santo (Salguero y Mansilla), el día 15 de diciembre de 1916 a las 10 a. m.—Habrá misas de 7 a 10.—La familia asistirá a la última misa.—El duelo se despedirá por tarjeta.—Favor que agradecerán eternamente.

✝ MARIA V. DE GIACCHINO. — q. e. p. d. — Falleció el 15 de diciembre, confortada con los auxilios de la santa religión. — Sus hijos Vicente, Nicolás, Juan (ausente), Domingo, Rosa G. de Moreno (ausente), Pedro y Catalina G. de Schaffner; sus hijos políticos Domingo Castello, Lino W. Moreno (ausente) y Juan Schaffner; sus hijas políticas Luisa L. de Giacchino, Argentina A. de Giacchino (ausente) y María Z. de Giacchino; sus nietos, sobrinos, primos y demás deudos, invitan a sus relaciones a asistir al funeral que por el eterno descanso de su alma se celebrará en la iglesia de Nuestra Señora de la Merced, el día 15 del corriente (viernes) a las 10 a. m. Favor que agradecerán eternamente. El duelo se despedirá por tarjeta.

MANUELA DE LA TORRE DE PACINI — q. e. p. d. — Falleció el día 17 de noviembre de 1916, confortada con los auxilios de la santa religión y la bendición papal. — Sus hijos, Ricardo, Luis y Carlos Pacini; sus hermanos, Mariano, sor Inés, María de la Torre de Allende y Juana de la Torre; sus hermanos políticos, Modesta A. de de la Torre, Indalecia Pacini, Olegaria V. Pacini y Saturnino Allende; sobrinos y demás deudos, invitan a sus relaciones a asistir a las misas generales que por el eterno descanso de su alma se celebrarán en la iglesia de la Inmaculada Concepción, calle Tacuarí esquina Independencia, el día viernes 15 del corriente a las 9.30 a. m. Favor que agradecerán. El duelo se despedirá por tarjeta.

✝ **DOCTOR MAURICIO P. DARACT, q. e. p. d., falleció el 25 de diciembre de 1915. — Su esposa, Alejandrina Llerena de Daract y las familias de Daract y Llerena invitan a sus relaciones al funeral que por el eterno descanso de su alma se celebrará el sábado 16 de diciembre a las 10.30 a. m. en la iglesia de Nuestra Señora de la Merced. Favor que agradecerán. El duelo se despedirá por tarjeta.**

REMATES

Adolfo Bullrich y Cía.

100 TOROS DURHAM PUROS POR cruza, de Santa Aurelia. — Los toros Durham puros por cruzamiento que procedentes de esta renombrada cabaña vamos a ofrecer en remate, reunen las diversas cualidades que complementan al buen reproductor.

Son criados a campo, del tipo netamente definido que los grandes padres que actuaran en Santa Aurelia han impreso a toda su producción y vienen a la venta luciendo un estado inmejorable, listos para entrar en servicio de inmediato.

La venta comprende: 100 toros de 2 años, que se ofrecerán en lotes de 1 a 5.

Se realizará

El lunes 18 de diciembre en nuestras instalaciones en Olivos (ex cabaña Azcuénaga), a las 3 de la tarde.

Los toros se venden garantizados libres de tuberculosis, y se atenderá todo reclamo al respecto que se presente dentro de los treinta días de la venta.

Comisión, 6 o|o al comprador.

Trenes: Los concurrentes de esta capital tienen tren de la estación Retiro F. C. C. A. a las 2 y a las 2.30 de la tarde.

Otros informes, en nuestra casa, Florida 269 y 273, Buenos Aires. — Adolfo Bullrich y Cía.

2|394-v. dic. 17.

CASARES Hnos. y DIEHL

215 TOROS DURHAM Y POLLED Aujus, en Luis María Saavedra.— 130 toros Durham puros por cruza de 2, 2 1|2 y 3 años a campo procedentes de los más acreditados establecimientos del país, se rematarán

El viernes 15 de diciembre, a las 2.30 p. m., en nuestras instalaciones situadas sobre la estación Luis María Saavedra (capital federal).

Comisión, 6 o|o a cargo del comprador.

Pedidos de local y otros informes en nuestra casa, Sarmiento 857.

Próximamente detalles completos. — Casares Hnos y Diehl.

2|357 v dic. 14

ANGEL COLOMBO

JUDICIAL. — MATHEU 1096, esquina Humberto I números 2395 al 2399. Casa compuesta de salón para negocio, 4 habitaciones, w. c., etc. con entrada independiente por la calle Humberto I número 2395; techos de zinc, carpintería de pino, gas, agua corriente, cloacas, adoquinado pago. A una cuadra del boulevar San Juan, tranvías al frente. Base, $ 12.000 m|n. 2|3 partes de la tasación.

El domingo 17 de diciembre, a las 4 p. m., sobre la misma propiedad, que mide: 12 metros 846 milímetros de frente al oeste sobre la calle Matheu por 12 m. 985 mm. de fondo al este y 16 m. 653 mm. de frente al sud sobre la calle Humberto I por 17 m. 045 mm. de fondo al norte.

Por orden del señor juez doctor Adolfo Casabal, a cargo interinamente del juzgado del doctor Pedro V. Meléndez, en los autos caratulados "Mantel don José" su sucesión que tramita por la secretaría del que suscribe. El martillero deberá exigir del comprador el 8 o|o a cuenta de precio.

Buenos Aires, noviembre 30 de 1916. — José Cúneo, secretario.

Otros informes, al martillero, Cangallo 770, U. T. 980 Avenida.

2|353-v. dic. 16.

Giménez Zapiola, Panelo y Cia.

JUDICIAL — Luzuriaga, entre Suárez y Miravé. A una cuadra de la estación inicial de la Compañía General de Ferrocarriles de la Provincia de Buenos Aires. A dos de la estación Sola, a una y dos cuadras de las avenidas Vélez Sársfield y Alcorta y del Instituto Bacteriológico. Barrio de edificación moderna, con buen servicio de tranvías, calle adoquinada. Medidas: 92m60 de frente, 84m28 en su costado NE. y 46m65 en el costado SO. que es una línea quebrada. Superficie total: 1.877.28 metros cuadrados. Base retasada: $ 19.711.44, o sea $ 7.88 los 75 decímetros cuadrados. Por orden del señor juez de primera instancia doctor Pedro V. Meléndez, secretaría del doctor Arrotea Molina, a propuesta de partes, en el expediente Votta, Solari y Cía. contra doña Luisa Spangemberg de Vieyra.

El *domingo 17 de diciembre*, a las 5.15 en el mismo. El terreno será entregado con adoquinado pago. 8 o|o a cuenta de precio y 2 o|o de comisión, en efectivo.— Giménez Zapiola, Panelo y Cía., Florida 239.—Narciso Arrotea Molina.

2|369 vdic17

JORGE N. WILLIAMS

JUDICIAL — CAMPO EN SANTA FE —751 hectáreas, 08 áreas, 08 centiáreas. A tres leguas al sur de la ciudad de Santa Fe, a 800 metros de la estación San Agustín, del ferrocarril Central Argentino, y a 3000 de Santo Tomé, situado entre las vías del ferrocarril de Santa Fe y ferrocarril Central Argentino, que lo limitan por dos costados. Campo apto para todo cultivo, y especialmente para alfalfa, prestándose, por su proximidad a Santa Fe, para quintas de hortalizas, etcétera. Alambrado en su perímetro, dividido en cuatro potreros, dos molinos a viento con tanques australianos y bebederos y agua muy buena de pozos perforados hasta 18 metros.

Linda al norte con Jesús Casales. Luis Vida y Luis Maure; al este, la vía del ferrocarril de Santa Fe al Rosario; al oeste, B. Fruto; al noroeste, la vía del ferrocarril Central Argentino, y al sur, Domingo Comas.

Base de venta, $ 95.454.55 ($ 42.000 oro).

El martes 19 de diciembre, a las 4 de la tarde, en mi salón, San Martín 195. Orden del señor juez doctor Bunge, secretaría doctor Rawson, en el juicio a que se refiere el expediente número 3336, folio 231. 8 o|o de precio en calidad de seña; 2 o|o de comisión.

Nota: El que resulte comprador podrá constituir una hipoteca en oro sellado hasta el 80 o|o del precio de venta, y por una suma que no exceda del equivalente en oro de 95.000 pesos, con el interés del 7 o|o anual y por un plazo hasta ocho años, con amortizaciones de 10 o|o cada año, y demás condiciones que estipule la sociedad prestamista. En este caso, la escritura deberá otorgarse dentro de los 60 días de la fecha del remate, ante el escribano que la sociedad designe. Planos en San Martín 195. — Jorge N. Williams. 2|338 cdic18

AYARRAGARAY SCHINDLER GOWLAND

En Villa Sauze, (F. C. O.)

(Partido de Gral. Villegas)

EL JUEVES 28 DE DICIEMBRE

A LA 1 P. M.

5000 vacunos 5000

Por informes a nuestro escritorio, Lavalle 757, Buenos Aires. Oportunamente detalles.

2|362 v. Dic. 27.

CASAL Hnos.

JUDICIAL — En el Delta del Paraná, jurisdicción de la provincia de Buenos Aires. Parte de la isla "La Poderosa", inmediata a las Tres Bocas y al Club De ta Argentino, sobre la margen derecha del Río Capitán. Se compone de 1 hectárea, 93 áreas y 16 centiáreas de tierra excelente y poblada con montes de sauces, álamos, etc. Figura en el plano especial con el número 4, y linda al NO. con el Río Capitán; al SE. con el lote 3; al O. Lázaro Rompani y al NO. el lote 5.

Tasación $ 1.287.72 m|n. Base: 2|3 partes, $ 858.48 m|n.

El día lunes 18 de diciembre, a las 3 de la tarde, en nuestro hall de ventas, Avenida de Mayo núm. 634. Orden del señor juez doctor Colombres a propuesta de partes, en el expediente que lleva el núm. 357 del libro de entradas y que tramita por la secretaría Rocha. Exigiremos el 8 o|o a cuenta de precio y el 2 por ciento de comisión. — Casal Hnos. — Osvaldo Rocha.

2|358 vdic17

Manuel Faramiñan

JUDICIAL — PROPIEDAD CALLE Malabia. 1352. El terreno mide 8 m. 66 de frente al E. por 51 m. 70 de fondo al S. y 52 m. en el N. teniendo en el contrafrente al O. 8 m. 63, total 448 m. 24 c., equivalente a 597.65 v. c. El edificio consta de tres piezas principales, otra pequeña, galpón, pozo, w. c., etc.

BASE $ 4.000 m|n.

El Martes 19 de diciembre, a las 4 p. m., en la misma propiedad. Orden del señor juez de primera instancia Dr. Fernando Colombres, secretaría Dr. José A. Basualdo, en el juicio sucesorio de doña Teresa Angelotti de Caso. Seña 8 o|o y 2 o|o de comisión en efectivo. Más datos en la secretaría del autorizante o en mi escritorio Florida 271. — Manuel Faramiñan. — Agustín Basualdo.

2|340 v dic 19

Pedro J. Galíndez

JUDICIAL. — EN VICENTE LOPEZ F. C. C. A. Finca construída con materiales elegidos, sobre la estación del Ferrocarril, en un terreno compuesto de dos fracciones señaladas con los números 114, 113 y 112 de la manzana 53. La 1.a mide 20 m. 18 de frente al O. por 132 m. 47 de fondo por el N., 127 m. 5 por el S. y 21 m. 59 en el contrafrente E. Linda al O., calle en medio al S., calle pública, al N., con el lote 113 y al E., con el río. La 2.a mide 37 m. 33 de frente al O., por estar unidos, por 147 m. 50 al N., 132 m. 47 al S., y 39 m. 94 en su contrafrente E. Linda al O., camino del bajo, por el fondo con el río; por el N. con el lote 111 y por el S., con el 114. El edificio, consta, de un gran salón, dos habitaciones, despensa, dos cocinas, 4 w. c., con lavatorios y una gran terraza de 120 metros. Orden del doctor Campos, en el juicio que tramita por la secretaría del señor Fernández, con el N.o 143 (folio).

El domingo 17 de diciembre, a las 5 p. m. en la misma. Base, $ 21.666.67 moneda nacional, o sea las 2|3 partes de la tasación. Seña, 8 o|o. Comisión, 2 o|o. Informes, Victoria 430. — Pedro J. Galíndez.

2|351 v. Dic. 16.

CARLOS OGNIO

POR QUIEBRA. — LOTE DE TERRENO. Calle Rocamora número 4451, entre Pringles y Yatay; 8.66 metros de frente por 54.28 metros de fondo o sean 470.06 metros cuadrados, equivalentes a 626.60 varas cuadradas.

El domingo 17 de diciembre, a las 4 p. m. Base de venta $ 6.00 moneda nacional los 75 decímetros cuadrados.

Orden de venta de los síndicos liquidadores de la quiebra de los señores José Moreyra hijos y Cía., remataré este terreno bien situado, a 3 cuadras de Corrientes y 1 de Río de Janeiro, apto para levantar en él cualquier construcción de renta, adoquinado pago, títulos perfectos que se encuentran agregados al juicio de quiebra que tramita por el juzgado de comercio del doctor Juan B. Estrada, secretaría del señor Castiarena. Seña 8 o|o y 2 o|o de comisión al comprador, todo en dinero efectivo.

2|381 v. Dic. 17.

Naón y Bustillo

530 - Bmé. Mitre - 530

JUDICIAL. — EN AVELLANEDA: Un terreno con todo lo enclavado y adherido al suelo; ubicado en el paraje denominado "Pueblo Lanús", partido de Avellaneda en la provincia de Buenos Aires. Lotes señalados con los números 4, 5 y 6 y parte del 309 de la manzana número 20; compuestos los lotes números 4 y 5 de 8.66 metros de frente cada uno por 62.78 metros de fondo y 48.49 metros por el otro costado o lo que resulte hasta tocar la zanja que existe a los fondos, terminando el frente del fondo en 17.32 metros; y el lote número 6, tiene 8.66 metros de frente por 43.30 metros de fondo. Lindan todos con frente al sudeste, calle Real en medio con don José Martinié, por el fondo al N. O. con el lote número 310 y con terrenos de Lucena; por el N. E. con doña Domnga Garanoche de Dermit y por el S. O. con don Juan Bautista Madoz.

Base de venta, $ 3.270 moneda legal, o sea la deuda hipotecaria.

El viernes 29 de diciembre, a las 3.30 p. m. en nuestro hall de ventas en la capital federal, calle Bartolomé Mitre 530. Exigiremos 8 o|o de seña a cuenta de precio y el 2 o|o de comisión. Venta por orden del señor juez de la capital federal, doctor Fernando N. Colombres, secretaría del doctor Osvaldo Rocha, en los autos caratulados "Josefa Ferrari de De Fino contra Luis Arrarás y Senosiain, sobre cobro ejecutivo de pesos".

Más datos a nuestras oficinas, B. Mitre 530. — Naón y Bustillo.

2|406-v. dic. 28.

BANCO HIPOTECARIO NACIONAL

25 DE MAYO 245 — BUENOS AIRES

N.o H.o 1742 SERIE C. H. A. 6 o|o. El Banco Hipotecario Nacional rematará en su local el MARTES 19 DE DICIEMBRE DE 1916, A LAS 12.30 P. M., la casa calle San Juan números 3357|59, entre las de Loria y Liniers, compuesta de salón para negocio por el número 3559, y oho piezas y dependencias por el número 3357. Terreno mide. 8.66 metros de frente al S., por 35.88 metros de fondo.

BASE DE VENTA $ 14.700

El comprador continuará haciendo el servicio de la hipoteca originaria de $ 12.500 que reconoce la propiedad, reducida hoy a $ 11.432 con 105 milésimos y abonará en dinero el exceso sobre esta suma hasta el precio de compra. Los títulos pueden ser examinados en la oficina del Banco antes de remate. Verificado éste, no habrá lugar a reclamo. Seña 5 o|o y comisión 1 o|o que serán exigidas en efectivo en el acto del remate, el que se efectúa con sujeción a lo dispuesto en las leyes vigentes números 8172 y 9155. Por informes ocurrir Banco Hipotecario Nacional. Aviso iniciado en LA EPOCA el 5 de diciembre de 1916.

2|344 v. Dic. 19.

POR EJECUCION JUDICIAL. N.o H.o 9970, serie C. H. A. 6 o|o. — El Banco Hipotecario Nacional rematará en su local, el VIERNES 22 DE DICIEMBRE, A LA 1 DE LA TARDE, la casa calle Pillado número 820, entre las de Lobos y Monte, compuesta de dos piezas y dependencias. Terreno mide 7.60 metros de frente al SE.; 11.10 metros de fondo en el costado NO.; 10.15 metros en el del SE. y 6.93 metros en el contrafrente al NE., o o más o menos que resulte dentro de sus muros.

BASE DE VENTA: $ 2.700

El comprador continuará haciendo el servicio de la hipoteca originaria de $ 1.700 que reconoce la propiedad, reducida hoy a $ 1.602 con 557 milésimos y abonará en dinero el exceso sobre esta suma hasta el precio de compra. Los títulos pueden ser examinados en la oficina del Banco antes del remate. Verificado éste no habrá lugar a reclamo. Seña 5 o|o y comisión 1 o|o, que serán exigidas en el acto del remate, el que se efectuará con sujeción a lo dispuesto en las leyes vigentes números 8172 y 9155. Por informes ocurrir al Banco Hipotecario Nacional.—Aviso iniciado en LA EPOCA el 5 de diciembre de 1916.

2|370v22Dic.

SUCURSAL MENDOZA

POR EJECUCION JUDICIAL. — PROPIEDAD rural en el departamento San Rafael, distrito Atuel, con superficie de 100 hectáreas, 7.996 metros, 83 decímetros cuadrados. Préstamo N.o H.o 512|16274, serie C. H. A. 6 o|o de $ 130.000. El Banco Hipotecario Nacional rematará en el local de su sucursal en la ciudad de Mendoza, establecida en la calle Rivadavia N.o 165, el día MARTES VEINTE Y SEIS DE DICIEMBRE DE MIL NOVECIENTOS DIEZ Y SEIS, A LAS NUEVE DE LA MAÑANA, una propiedad ubicada en el departamento San Rafael, distrito Atuel a 30 cuadras, más o menos, al sur de la estación Negro Quemado, del F. C. B. A. P. con superficie de 100 hectáreas, 7.996 metros, 83 decímetros cuadrados, conteniendo: 91 hectáreas 3.464.67 metros con viña francesa frutal; 8 hectáreas 7.674.11 metros con alfalfa y el resto de 6.857 [illegible] metros plantado de árboles frutales. Los cultivos anteriormente detallados se encuentran abandonados y en mal estado de conservación. La propiedad tiene derecho de agua para toda su extensión y riega por el canal Izuel, derivado del Río Atuel. Sus límites son: al norte, con calle pública, frente a sucesión Sotero Arizú; al sur, calle particular, frente a Federico Loasses; al este con Federico Loasses y al oeste, calle pública, frente a Carlos Blanco José Castellanos y otros.

BASE DE VENTA $ 174.500

El comprador continuará haciendo el servicio de la hipoteca originaria de $ 130.000 que reconoce la propiedad, reducida hoy a $ 124.219 con 982 milésimos y abonará en dinero el exceso sobre esta suma hasta el precio de compra. Los títulos pueden ser examinados en la oficina del Banco antes del remate. Verificado éste, no habrá lugar a reclamo. Seña 5 o|o y comisión 1 o|o que serán exigidas en efectivo en el acto del remate, el que se efectúa con sujeción a lo dispuesto en las leyes vigentes números 8172 y 9155. Por informes, ocurrir al Banco Hipotecario Nacional 25 de Mayo 245, (capital federal) o a su sucursal en Mendoza. Aviso iniciado en LA EPOCA el 12 de diciembre de 1916.

2|389 v. Dic. 26.

Ranlle y Martínez

JUDICIAL. — EN UN SOLO LOTE. Propiedad calle Rioja números 2019 y 2021, entre Rondeau y Caseros, es decir, en la cuadra de más movimiento comercial de ese barrio. Compuesta de dos casas independientes con local para negocio al frente con vidriera y cortina metálica, una habitación, patio de mosaico y al fondo otra habitación, cocina, w. c. y otra pieza en altos. Su terreno mide 8 metros 66 centímetros de frente al Este, 23.08 fondo al Norte, 21.62 costado Sud y 8.78 en su contrafrente al Oeste. Superficie: 193 metros 55 centímetros cuadrados. Su construcción es de ladrillo en cal, techos de fierro galvanizado, tirantería de fierro y carpintería de pino. Base, $ 14.666.66 moneda legal.

El domingo 24 de diciembre, a las 5 de la tarde, sobre la misma propiedad. Orden del señor juez en lo civil, doctor Roberto Bunge, en los autos "Realini don Luis contra la sucesión concursada de don Pascual Grimaldi, sobre cobro hipotecario" que tramitan por ante la secretaría del doctor Adolfo Rawson.

Exigiremos del comprador el 8 o|o como seña y a cuenta de precio y el 2 o|o de nuestra comisión. Más datos en la secretaría del autorizante o en nuestros escritorios, Bmé. Mitre 383. — Adolfo Rawson.

2|361 v d 23

Títulos, Cobranzas de cupones y valores. Administración de propiedades. Colocaciones hipotecarias por cuenta de tercero.

Servicio especial de giros postales franceses y remesas de fondos a los movilizados. — La Dirección.

BANCOS

BANCO DE LONDRES Y RIO DE LA PLATA. — Buenos Aires, Bartolomé Mitre 39. — Barracas al Norte, Montes de Oca 701. — Once, Pueyrredón 301. — Santa Fe 2122. — Bernardo de Irigoyen 1138. — Boca, Almirante Brown 1159.

Abona por año	Papel	Oro
Por depósitos en cuenta c.	sin int.	sin int
Id. a la vista, con libreta.	sin int	sin int
Id. id. a plazo fijo de 3 meses	3 o|o	1 o|o
Id. id. a plazo de 6 meses	3 1|2 o|o	1 o|o
Por depósitos en Caja de Ahorros hasta 10.000 $ papel, después de 60 días.	3 „	sin int
Cobra por año		
Por adelantos en c. cte.	8 o|o	8 o|o

Depósitos en Caja de Ahorros se reciben en las siguientes sucursales: Once de Septiembre, calle Santa Fe, calle Bernardo de Irigoyen, Boca y Barracas.

Buenos Aires, abril 1.o de 1916. — James Dey, Barry Scott gerentes.

BANCO ESPAÑOL DEL RIO DE LA PLATA. — Casa matriz en Buenos Aires, Reconquista número 200.

Capital subscripto	$	100.000.000.— m|n
Capital realizado	„	98.0[illegible].880.— „
Fondo de reserva	„	47.[illegible].176.12 „
Prima a cobrar	„	1.1[illegible].472.— „

Sucursales:

En el exterior: Barcelona, Bilbao, Coruña, Génova, Hamburgo, Londres, Madrid, Montevideo con una agencia, París, Río de Janeiro, San Pablo, San Sebastián, Valencia y Vigo.

En el interior: Adolfo Alsina, Bahía Blanca, Balcarce, Bartolomé Mitre, Concordia, Córdoba, Dolores, La Plata, Lincoln, Lomas de Zamora, Mar del Plata, Mendoza, Mercedes, (Buenos Aires), Mercedes, (San Luis), 9 de Julio, Pehuajó, Pergamino, Posadas, Rafaela, Rivadavia, Rosario con una agencia, Salta, Saliquelló, San Juan, San Nicolás, San Pedro, Santa Fe, Santiago del Estero, Tres Arroyos, Tucumán y Villaguay.

Agencias en la capital:

Número 1, Pueyrredón 185, núm. 2, Almirante Brown 1422; núm. 3, Vieytes 2000, número 4, Cabildo 2027; núm. 5, Santa Fe 2201 núm. 6, Corrientes 3200, núm. 7, Entre Ríos 1145; núm. 8, Rivadavia 6902 núm. 10, Bernardo de Irigoyen 1600; núm. 11, Caseros 2965, núm. 12, Charcas 1357, núm. 15, Bernardo de Irigoyen 364; núm. 16, Reconquista y Paseo de Julio.

Corresponsales directos en todos los países.

Abona por depósitos en moneda legal	
En cuenta corriente	Sin interés
A 30 días	1 1|2 o|o
A 60 días	2 „
A 90 días	3 „
A mayor plazo	convenc
Depósitos a premio con libreta desde 10 $ moneda nacional hasta 10.000 $ después de 60 días	4 o|o
Cobra	
En cuenta corriente	8 o|o
Descuentos generales	convenc

El Banco se ocupa de toda clase de operaciones bancarias en general — Buenos Aires, octubre 1.o de 1916.—Elías D. Arambarri, gerente general.

BANCO FRANCES DEL RIO DE LA PLATA. — Reconquista 157, Buenos Aires. — Sucursales: Rosario de Santa Fe y Bahía Blanca. Corresponsal en París, Banque Argentine et Francaise, 85, Boulevard Haussman 85.

Abona por año, oro sellado y curso legal:		
Por depósitos en cuenta corriente	1 o|o	1 o|o
Id. id. a plazo fijo de 30 días	1 1|2 „	1 1|2 „
Id. id. a plazo fijo de 60 días	2 1|2 „	2 1|2 „
Id. id. a plazo fijo de 90 días	3 1|2 „	3 1|2 „
Id. id. a mayor plazo	convencional.	
Id. id. en la Caja de Ahorro, después de 60 días	4 o|o	4 o|o
Cobra:		
Por adelantos en cuenta corriente	9 o|o	9 o|o
Descuentos de pagarés y letras	convencional.	

Todas las operaciones bancarias, Emisión de giros y cartas de crédito. Transferencias telegráficas.

PROFESIONALES

ABOGADOS

Dr. FRANCISCO BEIRO
TALCAHUANO 287 U. T. 976 Libertad

Estudio de los doctores
José María Sáenz Valiente y Andrés Ferreyra (hijo)
Abogados
Lavalle 1378 U. T. 4240, Libertad

Dr. VICENTE C. GALLO
Estudio: Avenida de Mayo 1411
U. T. 665 (Libertad)

Dr. FERNANDO SAGUIER
Estudio: Florida 440
U. T. 6087 (Avenida)

Dr. HIPOLITO LEYS
Estudio: Lavalle 930. U. T. 3608 (L.)

Dr. DOMINGO E. SALABERRY
Defensa 188

Dr. PEDRO A. FOX
Estudio: B. Mitre 754

Dr. LEONARDO PEREYRA IRAOLA
Estudio Florida 880 U. T. (Av.)
Esmeralda 1212 U. T. 1521 (Juncal)

Dr. JULIO A. ROJAS
Estudio Uruguay 546, Dpto. 3. — U. T. 1955, (Libertad).

L. BOUSQUET y Cía.
Asuntos judiciales, Cobranzas a comisión. Cangallo 521, Esc. 19.

LUIS F. MAGALDI
Agrimensor nacional
Estudio: San Martín 142, Escr. 37
de 10 a 11 y de 4 a 6

DENTISTAS

Dr. MIGUEL ELKIN
Cirujano dentista. — Consultas de 9 a 11 y de 2 a 6. Chacabuco 409.

MEDICOS

ANALISIS LABORATORIO Y FARMACIA Abierto Día y Noche
SUIPACHA 477 U. T. 318 Libertad DOCTORES **NELSON**

Doctor PICCININI
Especialista en enfermedades secretas: gastro intestinales y piel. — Consultas de 11 a 12 a. m. y de 2 a 5 p. m. Consultas 5 pesos, aplicaciones del 914, 20 $. — Corrientes 1211.

Dr. A. C. REBUFFO
Enfermos de los ojos
Consultas de 10 a 11 y 2 a 6 p. m.
Bmé MITRE 1036

Dr. A. NOCETI
Enfermedades de los ojos y prescripción de anteojos. De 1 a 6 p. m.
MAIPU 535

Dr. MARTIN M. TORINO
Médico cirujano. Enfermedades crónicas e internas. Ha trasladado su escritorio a ARENALES 1640. Consultas de 1 a 3.

Dr. E. G. FIGUEROA
Afecciones intestinales, estómago abdominales, tratamiento especial de las hemorroides. — Santa Fe 1274. De 4 a 6 de la tarde.

Dr. JULIO E. NEUMEIER
Médico del Hospital de Niños. Enfermedades de niños; ha trasladado su consultorio a Tucumán 1647, de 1 a 3, excepto los jueves. U. T. 7385, Libertad.

Dr. ENRIQUE E. MANSON
Médico del Hospital Rivadavia. Señoras, Partos y Cirugía abdominal, — Consulta de 2 a 4. Montevideo 927. — Director del Sanatorio Althabe, Crispo y Mánson de la calle Estados Unidos 1038.

AVISOS VARIOS

MUCAMA SE OFRECE, DESEA CORTA familia, entiende un poco de cocina. Por carta o personalmente, J. V., Victoria 940.

ESPLENDIDO LOTE DE TERRENO en Martínez F. C. C. A., a 3 cuadras de la estación, mide 30x60, todo alambrado en tejido de 1.30 m., una pieza, pozo de balde y muchos árboles frutales. Venta al contado. Ocurrir Publicidad LA EPOCA, Avenida de Mayo 769.

"LA MERCANTIL"
Es la que adelanta más dinero sobre pólizas de empeño
886 . LAVALLE . 886

MATRIMONIO DESEA ENCONTRAR otro, para tomar departamento módico de 3 a 4 piezas, de Callao al Once. Dirigirse a la administración de este diario.

LICITACIONES

Ministerio del Interior

DIRECCION GENERAL DE CORREOS Y TELEGRAFOS

Llámase a licitación pública por el término de treinta días, para la provisión al correo y al telégrafo de formularios, libros, útiles y materiales durante todo el próximo año de 1917. Por el detalle y pliego de condiciones ocurrir de 11 a. m. a 6 p. m. a la dirección administrativa de correos y telégrafos, calle Corrientes núm. 415 (2.o piso), en cuyo local se recibirán y abrirán públicamente las propuestas el 16 de diciembre próximo venidero, a las 2 1|2 p. m.

Buenos Aires, 16 de noviembre de 1916. — El Jefe de la Dirección Administrativa. — M. J. Carlés.

2|223-v-dic. 15

Ministerio de Agricultura de la Nación

Llámase a licitación por el término de 30 días, a contar desde la primera publicación de este aviso, para la provisión de artículos y materiales de imprenta, litografía, encuadernación y útiles de escritorio, necesarios durante el año 1917, de acuerdo con el pliego de condiciones que está a la disposición de los señores proponentes en los Talleres Gráficos del Ministerio de Agricultura, calle Córdoba 552 (Pasaje).

Tendrá lugar el día 20 de Diciembre próximo, a las 3 p. m., en la subsecretaría de Agricultura, Florida 524, 1er piso.— Buenos Aires, Noviembre 15 de 1916 — El subsecretario.

2|209 v dic. 14

Ministerio de Agricultura de la Nación

DIRECCION GENERAL DE INMIGRACION

Llámase a licitación pública por el término de treinta días desde la fecha, para los siguientes servicios: separadamente durante el próximo año 1917. I.o Provisión de carne de vaca al Hotel de Inmigrantes de la capital II.o Provisión de pan; III.o Provisión de verduras; IV.o Provisión de carbón de piedra y coke; V.o Provisión de víveres secos. Las propuestas que serán abiertas en el despacho de la Dirección General de Inmigración el día 14 de Diciembre, a las 4 1|2 p. m., en presencia del Escribano General de Gobierno y una Comisión compuesta por el Subsecretario del Ministerio el Director General de Inmigración y un Contador Fiscal de la Contaduría General de la Nación, deberán presentarse de conformidad con el pliego de condiciones que está a disposición de los interesados en la Secretaría de la Dirección (Dársena Norte), todos los días hábiles, de 1 a 4 p. m. — Buenos Aires, Noviembre 15 de 1916. — Arsenio E. Córdoba, subdirector general de inmigración.

2|235 v dic. 17

Consejo Nacional de Educación

LICITACION

Llámase a licitación pública por el término de quice días, dada la urgencia del caso, para la provisión de los muebles y útiles necesarios en las escuelas dependientes del consejo durante el año 1917 según detalle y pliego de condiciones que los interesados podrán consultar en la oficina de suministros todos los días hábiles de 12 a 6 p. m. a excepción de los sábados que podrán hacerlo de 9 a 12 m. Las propuestas serán abiertas en presencia de los interesados que concurran al acto el día viernes 22 del presente a las dos de la tarde y solo se tomarán en cuenta las que se presenten de acuerdo con lo que al respecto establecen las leyes de sellos y contabilidad. — El secretario general.

2|369-v-dic. 22

ADUANA DE LA CAPITAL

AVISO DE LICITACION

Llámase a licitación por el término de (30) treinta días a contar de la fecha, para la provisión de 4.000 carátulas para manifiestos generales y 15.000 para archivar documentos, que utilizará la Sección Registros para el ejercicio de 1917, de acuerdo con el pliego de condiciones que se encuentra a disposición de los interesados en el despacho del suscrito.

Las propuestas serán abiertas en presencia del escribano general de Gobierno y de los concurrentes al acto el día 18 de diciembre próximo, a las 3 p. m.

Buenos Aires, noviembre 18 de 1916. — Fdo: Juan Carlos Passo, secretario general.

2|273-v-dic. 17

POLICIA DE LA CAPITAL

En los meses de diciembre próximo, marzo junio y setiembre de 1917, tendrá lugar en el despacho del señor jefe de la división administrativa de la policía de la capital, las licitaciones en remate público para la provisión de forrajes y pasto para cama con destino a la manutención de la caballada de policía, durante el primero, segundo, tercero y cuarto trimestre del referido año.

Se fija el 21 de diciembre próximo y el 15 de los demás meses arriba indicados, a las 3 p. m. para que tenga lugar el acto y si esta fecha coincidiera con día domingo, fiesta o feriado, la licitación tendrá lugar el primer día hábil subsiguiente.

La licitación se verificará en acto público, ante el escribano general de gobierno e interesados que concurran. Pliego de condiciones en la división administrativa, Moreno 1550.

Buenos Aires, 20 de noviembre de 1916.

2|275-v-dic. 22

Obras Sanitarias de la Nación

Se llama a licitación para el suministro de (34.000) treinta y cuatro mil kilogramos de cobre; (5.000) cinco mil kilogramos de estaño; y (3.000) tres mil kilogramos de zinc, de acuerdo en un todo con el pliego de condiciones que los interesados pueden consultar en la dirección técnica, calle Charcas 1840.

Las propuestas deberán presentarse en la secretaría del directorio de las Obras Sanitarias de la Nación y serán abiertas el 16 de enero próximo, a las 3 p. m., en presencia de los interesados que concurran al acto. —

Buenos Aires, diciembre 12 de 1916. — José I. Goñi, secretario.

2|402-v. dic. 22.

POLICIA DE LA CAPITAL

El día 21 de diciembre del corriente año a las 3.30 p. m. y 4 p. m. tendrá lugar en el despacho del señor jefe de la división administrativa, la licitación pública para racionamiento de detenidos y tropa de bomberos, respectivamente, durante el año 1917, de acuerdo con el pliego de condiciones que se encuentra a disposición de los interesados en dicha división. — Buenos Aires, 20 de noviembre de 1916.

2|274-v-dic. 22

Intendencia Municipal de la Capital

Llámase a licitación para proveer de artículos de almacén a los Hospitales Municipales durante el primer semestre de 1917. Tendrá lugar el día 14 del corriente a la 1.30 p. m. El pliego de condiciones puede consultarse en la Oficina de Licitaciones. — Buenos Aires, diciembre 5 de 1917.

2|341 v dic. 14

Intendencia Municipal de la Capital

Llámase a licitación pública para el día 15 del corriente a las 3.30 p. m., para la provisión de libros e impresos necesarios a las reparticiones municipales durante el año 1917; de acuerdo con el pliego de condiciones que puede consultarse en la oficina de licitaciones. — Exp. 41710-L-1916.

Diciembre 5 de 1916. — El Secretario.

2|349|dic. 14

Intendencia Municipal de la Capital

Llámase a licitación para proveer de artículos de fidería a los hospitales municipales, durante el 1er. semestre de 1917. Tendrá lugar el día sábado 16 del corriente, a las 10 y 30 a. m.

El pliego de condiciones puede consultarse en la oficina de licitaciones.

Buenos Aires, diciembre 7 de 1916.

2|355 v. Dic. 16.

Intendencia Municipal de la Capital

CEMENTERIO DE FLORES

Habiendo vencido el término del arrendamiento de las sepulturas ubicadas en los tablones 11, 12, 13, 14, 15, 16, 17, 18 y 19, sección 5.ª; 15 traza provisoria 31, 32, 33, 34 y 35, sección 7.ª; 21 y 22 traza provisoria de la sección 8.ª y el nicho número 103, sección 2.ª, serie 2.ª del cementerio de Flores, se hace saber a las personas que tengan deudos allí depositados, que si en el plazo de treinta días a contar desde la fecha de la presente publicación no se presentaran a practicar su renovación, se procederá a exhumar los cadáveres y colocarlos en el osario general. — El secretario. — Buenos Aires, noviembre 21 de 1916.

2|253-v. dic. 20

Intendencia Municipal de la Capital

Llámase a licitación para la provisión de artículos de talabartería, durante el primer semestre de 1917. Tendrá lugar el día 18 del corriente a las 2 y 30 p. m. El pliego de condiciones puede consultarse en la oficina de licitaciones. — Buenos Aires, diciembre 9 de 1916.

2|368-v-dic. 17

Intendencia Municipal de la Capital

CONTRIBUCION DE PAVIMENTOS

Se cita a los propietarios de los inmuebles situados con frente a las calles: Gaona, de Bella Vsta hoy Gral. Donato Alvarez a Trelles, y de Trelles a Terrero para que concurren a la oficina recaudadora a fin de abonar las cuentas que les corresponden por el afirmado construído últimamente al frente de sus propiedades.

Se hace presente a los interesados que el primer servicio semestral vence el 15 de Diciembre próximo y los que no concurran dentro de la fecha indicada incurrirán en la multa que determina la ley respectiva sobre afirmados. — Buenos Aires, Diciembre 9 de 1916.— El Jefe.

2|379 v. dic. 16

Intendencia Municipal de la Capital

Llámase a licitación para la provisión de fierros y aceros, durante el primer semestre de 1917. Tendrá lugar el día 19 del corriente a las 2 y 30 p. m. El pliego de condiciones puede consultarse en la Oficina de Licitaciones. Buenos Aires, diciembre 10 de 1916. —

2|380 v Dic. 18.

Intendencia Municipal de la Capital

CONTRIBUCION DE PAVIMENTOS

Se cita a los propietarios de los inmuebles situados con frentes a las calles Gaona entre Zamudio y Fray Cayetano, Gaona entre Zamudio y Sud América, Gaona entre Fray Cayetano y Sud América, para que concurran a la oficina recaudadora a fin de abonar las cuentas que le corresponden por el afirmado construído últimamente al frente de sus propiedades.

Se hace presente a los interesados que los que no concurran a abonar sus cuotas antes del 15 del corriente, incurrirán en la multa que determina la ley respectiva sobre afirmados.

Buenos Aires, diciembre 12 de 1916. —

2|393 v. Dic. 19.

INFORMACIONES DE ÚLTIMA HORA

Servicio telegráfico del Exterior

(De la Agencia Havas y de nuestros corresponsales)

Frente austro-italiano

Comunicado oficial

ROMA, diciembre 14. — Se dió a la publicidad el siguiente comunicado del comando supremo:

"En el valle de Astico hubo duelos de artillería.

"Nuestras baterías dispersaron unos grupos de enemigos en las pendientes al norte del monte Seluggio y al norte del norte Simone.

"A lo largo del frente de Giulia hubo acciones de artillería por sitios y actividad de nuestros destacamentos que se dedican a reconocimientos.

"En el Carso, uno de nuestros aviadores atacó a un globo enemigo en observación, que cayó envuelto en llamas en las cercanías de Ternovizza (Ternovica), al noroeste de Nabresina.

Las proposiciones de paz

SE ACENTUA EL PESIMISMO

Comentarios enérgicos de la prensa

PARIS, diciembre 14. — La Gaceta de Alemania del Norte escribe: "El ofrecimiento de paz por Alemania en el momento en que Inglaterra y Rusia constituyen nuevos gobiernos para llegar a la destrucción de Alemania, sería más fácilmente interpretado como un indicio de debilidad".

He ahí muy justas palabras con las cuales los comentarios de la prensa francesa concuerdan en un todo.

Efectivamente, los diarios de aquí consideran que es debido a que Alemania se siente incapaz de vencer que quiere acabar, y rechazar ese acto diplomático de Alemania, realizado después de 28 meses de guerra que ella misma desencadenó.

La prensa francesa considera ese ofrecimiento una trampa tendiente a llegar a hablar de la paz alemana sin formular condiciones netas, una maniobra destinada a hacer aceptar nuevos sacrificios y sufrimientos a las poblaciones que sufren ya dolorosamente haciendo recaer las responsabilidades de ello sobre el enemigo y una tentativa de provocar alguna división en el bloque de los aliados.

Todos los diarios se muestran convencidos de que la tentativa alemana fortificará la profunda unión de todas las naciones que juraron libertar a Europa y al mundo entero de la tiranía germánica y las que consentirán en firmar la paz, pero únicamente aquella paz que acuerde reparaciones al derecho ultrajado, independencia a todas las patrias y garantías inviolables para el porvenir.

Es necesario, dicen, que los aliados, ante esa voluntad inquebrantable, la cual hará fracasar el plan alemán, preparen un esfuerzo final más vigoroso que nunca.

Clemenceau se pregunta porqué los alemanes no tuvieron esa idea de paz antes de entrar en campaña, y reprocha al enemigo, igual cosa que hace el Excelsior, por querer hacer el Carlomagno.

"Le Petit Journal" da el sentido de la próxima declaración de M. Briand sobre la nota alemana, diciendo que no debe ser considerada como debiendo de dar vuelta al mundo.

El citado diario agrega: "Es una operación que se parece mucho a las otras anteriores; es una promesa más acentuada, pero es siempre una maniobra tendiente a causar trastornos en la moral de los países aliados y que trata de desunirlos.

A pesar de todos los cantos de victoria, quedan en Alemania bastantes inquietudes para explicar esta nueva maniobra de sus dirigentes.

RUSIA

PETROGRADO, diciembre 14. — Apareció un úkase imperial nombrando al consejero Fokrovsky ministro de relaciones exteriores.

El nuevo gabinete francés

Juicios de los diarios

PARIS, diciembre 14. — Los diarios dedican artículos elogiosos al nuevo ministerio francés reorganizado y adaptado a nuevas necesidades.

Dicen que las personalidades competentes son ampliamente utilizadas para la realización de un programa de acción más decisiva, enérgica y concentrada.

La mayoría de los diarios reclaman para el gabinete el activo concurso de todos y la unión alrededor del jefe, condición esencial de la victoria.

Siguen ocupándose de las bellas y nobles figuras de los generales Nivelle, Lyautey y Gouraud, cuyos nombramientos comentan favorablemente.

Prohibición de consumo de alcohol

PARIS, diciembre 14. — De acuerdo con el texto del Diario Oficial y las declaraciones del primer ministro M. Briand en la Cámara de Diputados queda desde hoy prohibido el consumo de bebidas alcohólicas y licores en toda Francia.

CHILE

SANTIAGO DE CHILE, diciembre 14. — En los círculos aliadófilos existe una absoluta confianza de que los aliados rechazarán enérgicamente las proposiciones de paz por los teutones.

El diario "El Mercurio" dice que las perspectivas de la próxima terminación de la guerra no ha hecho sentir sus efectos ni pudieron temerse en los círculos comerciales y bursátiles. La reacción experimentada en el mercado de valores deja de entender que en el mundo de negocios se consideran remotas las probabilidades de paz. Se estima que salvo el caso de especulaciones imprevistas y que se introdujeran nuevas perturbaciones, el cambio internacional continuará firme y con tendencia de alza.

—Cuenta con una decena de firmas la presentación de varios diputados que someterán en la cámara para pedir la discusión amplia el debate del proyecto del señor Subercasseaux. Hoy se reune la comisión de hacienda de la cámara de diputados para ocuparse del proyecto.

—Entrevistado el profesor de la universidad señor Noguera, estima que actualmente es oportuno fijar el valor de la moneda. Agregó que el mejor medio de conseguirlo es estableciendo una caja de conversión.

—En la intendencia de Valparaíso se remataron 100.000 libras esterlinas alcanzando el mínimum a 18 pesos cada una y el máximum a 20 pesos con 60 centavos, lo cual representa una cuantiosa pérdida para el fisco.

—El presidente de la república ha obsequiado con banderas a los caciques que han concurrido al congreso araucanista.

—La cancillería chilena ha comunicado al gobierno argentino que los huelguistas de Magallanes se dirigen a la Argentina.

BRASIL

La legación argentina. — Instituto Bacteriológico de Tucumán. — La presidencia de Pará. — Liga Americana por la Paz. — El general Gabino Bezouro. — El ganado riograndense en la Argentina.

RIO DE JANEIRO, diciembre 14.— El ministro argentino, doctor Mario Ruiz de los Llanos, ha resuelto instalar provisionalmente la legación argentina en la vecina ciudad de Petropolis.

A ella se trasladan anualmente, en la estación de verano, el cuerpo diplomático y las respectivas legaciones.

—Oportunamente el doctor E. Padilla, gobernador de la provincia argentina, Tucumán, ofreció al conocido médico brasileño Arturo Neiva, que estuvo en el Instituto Bacteriológico de Buenos Aires, la dirección del similar en aquella provincia.

El doctor Padilla se ha dirigido ahora nuevamente, renovando ese ofrecimiento.

El diario "Jornal do Commercio" publica la carta del gobernador argentino, como el mejor elogio para la obra científica del doctor Neiva.

—Son contradictorias las informaciones sobre el resultado de las elecciones efectuadas en Pará para elegir gobernador del estado.

Se espera que la legislatura se expida para el asunto, para determinar si el vencedor fué el doctor Silva Rosado o el actual senador doctor Lauro Sodré.

Generalmente se cree que el vencedor ha sido el primero.

—El diario de la mañana "Jornal do Commercio" publica la carta que el doctor Luis María Drago ha dirigido al doctor Teodoro Figueira de Almeida, aceptando la presidencia honoraria de la Liga Americana por la paz, que ha sido fundada recientemente por iniciativa del segundo.

En esa carta agradece la atención y aplaude los propósitos de la nueva liga.

—El ministro de la guerra ha resuelto que el general Gabino Bezouro, que se ha jubilado por propio pedido, quede adscripto al departamento de guerra.

—Se anuncia que el ministerio de relaciones exteriores de acuerdo con un pedido de la Unión de Criadores de Porto Alegre, ha iniciado gestiones junto a la Argentina para que no se porgan obstáculos a la importación de ganado de Río Grande en esa república.

URUGUAY

La coalición nacionalista-riveristas. — Centenaria fallecida. — Mercado de cambio. — El ministro argentino.— En el crucero Uruguay. — La contaduría general. — Diversas.

MONTEVIDEO, diciembre 14. — Los trabajos de la coalición nacionalista-riverista han tenido dificultades, debido a que el grupo radical nacionalista no quiere adoptar ese temperamento. Anoche reunióse extraordinariamente el directorio nacionalista no trasluciéndose nada de lo resuelto.

—En Mercedes falleció Vicenta Garay de Ortiz de ciento quince años.

—En el mercado de cambios, nótase una gran anarquía en las cotizaciones.

Los bancos, tratándose de operaciones fuera del trust, no fijan tipos considerándose éstos nominales.

—Esta tarde presentó sus credenciales el ministro argentino, doctor Carlos Estrada.

La ceremonia dió lugar a una brillante recepción. Asistió el cuerpo diplomático, ministros de Estado y muchos invitados especiales.

—En el crucero Uruguay iniciáronse los trabajos de sustitución de combustible.

—Figuran como candidatos a ocupar la contaduría general del estado don Juan A. Marquez, actual director de impuestos directos y el subsecretario de hacienda, D. Eugenio Madalena.

—Asegúrase que en Soriano no habrá arreglo entre oficialistas y riveristas.

—Fallecieron Nieves Avalo de Labaca, Evarista Kimenez de Aberasturi y Dolores Soto de Borrazas.

—Los diarios de oposición preconizan la necesidad de la coalición de los partidos independientes.

—En forma inesperada visitó ayer el ministro de industrias la escuela de enseñanza industrial, quedando satisfecho de su funcionamiento.

—Coméntase la actitud de la policía de Tacuarembó que sin causa justificada redujo a prisión a Pablo G. Ríos director de "El Nacional" de la citada ciudad.

—En Rocha, Erasmo Acevedo, de siete años, fué herido gravemente por un primo suyo de catorce.

El aumento de bancas. — El tesoro del partido colorado. — Unificación colorada en Paysandú.

MONTEVIEDO, diciembre 14. — En la sesión de hoy en diputados, se dará cuenta del proyecto de aumento de bancas. El mensaje quedó pronto ayer, aumentándose 33 bancas.

—La contribución al tesoro del partido colorado asciende a 100.000 pesos.

—Los riveristas de Paysandú enviaron una nota al comité batllista manifestándole estar resueltos a un arreglo para los comicios de enero. La unificación puede darse como hecha.

PROVINCIAS

BUENOS AIRES

Centro recreativo — Velada a beneficio del hospital.

LOMAS DE ZAMORA, diciembre 14 — La comisión directiva de este centro, activa los preparativos para llevar a cabo el gran baile social que se efectuará el 30 del corriente, en los espaciosos salones de la sociedad Nueva Roma de Temperley. Los miembros componentes de la comisión de caballeros como así también, la de señoritas, no descansan en la tarea confiada, a fin de que dicha fiesta resulte todo un éxito. Se han repartido al efecto cantidad de invitaciones, que han sido solicitadas con anticipación.

—La institución recientemente constituía en Banfield "Liceo Social Artístico" con fines culturales ha reuelto prestar su cooperación al hospital "Luisa C. de Gandulfo" de esta ciudad, organizando una velada que se llevará a cabo el 24 del corriente mes en el teatro Universal de Banfield, cuyo producto ingresará a beneficio del mencionado establecimiento.

En dicha fiesta tomarán parte las distinguidas señoritas: María Chanzza, Elisa M. Moser, Atenalda Moulinet, Angela Carbone, Elisa M. Moser y muchas otras. Tratándose de los fines benéficos que se propone dicha institución no dudamos que resulte todo un éxito.

Elecciones comunales. — Padrones viciosos

CATRILO, diciembre 14. — Para el día 7 de enero ha sido convocado este pueblo a elecciones comunales. El padrón que servirá para el acto está completamente viciado y fuera de ley.

Es censurable que la administración actual permita absurdos sin precedentes, al presentar un padrón que tiene más de 300 errores, los cuales son favorables al oficialismo.

El periódico "La voz de Catriló" publicará en el próximo número datos concretos referentes a este asunto

El cronista radical ha sido citado para el 20, con motivo de intervenir en este caso, donde debe de tomar cartas en el asunto.

Desidia municipal — Policía — Festival — Diversas.

TEMPERLEY, diciembre 14. — Es motivo de las más acerbas censuras el abandono en que se encuentra este pueblo, debido a la desidia municipal. Aguas estancadas, malas veredas, aunque en su totalidad sin hacerse, pésimo servicio de aguas corrientes, desde que ha llegado el caso de faltar siete horas seguidas el agua, un deficiente servicio de alumbrado público, las calles sin barrer ni regar, animales sueltos y muertos por las calles, etc., etc.

—En cuanto al servicio policial puede decirse que es completamente nulo. Ladrones, rateros y disparos de armas se han enseñoreado de este pueblo, debido a la esterilidad de los esfuerzos policiales. Urge la necesidad de que el jefe de policía preste atención a las quejas de este vecindario que se ve obligado a vivir continuamente en sobresaltos. Es tal la deficiencia policial, que la institución "Los Vanguardias de la Patria" ha ofrecido su concurso al subcomisario señor Reyes Bruní, a fin de efectuar rondas nocturnas. Este los ha aceptado y de esa manera la meritoria gestión policial del señor Reyes Bruní, vése en algo compensada sin que por eso deje de imponerse la imperiosa necesidad de aumentar en un buen número los agentes de policía.

—Los "Vanguardias de la Patria" han resuelto realizar el 24 del corriente por la noche un "Arbol de Navidad" a fin de obsequiar juguetes y bombones a los niños pobres del pueblo. La idea ha sido acogida con mucha simpatía por lo que se descuenta su éxito.

—Es motivo de unánime protesta la resolución tomada por el Ferrocarril Sud de mantener completamente obscuro el andén de la estación después de las 10 p. m. Solamente ilumínase el andén correspondiente a la llegada de cada tren, quedando el otro completamente obscuro. Esta medida a pesar de no tener razón de ser, es imprudente y peligrosa, por el movimiento de trenes y de personas que en esta estación hay continuamente.

—Dentro de breves días, un respetable núcleo de vecinos se constituirá es comisión a fin de poder uniformar ideas para organizar un movimiento de protesta y resistencia al "negotium" de los afirmados.

—Se han instalado en sus quintas de ésta, gran número de familias a pasar la temporada veraniega.

Delitos impunes. — Acción policial negativa

SUIPACHA, diciembre 14. — Siguen los abijeatos, robos y hurtos, entre cuyos hechos el que se produce con mucha frecuencia desde dos años es la cuereada de animales yeguarizos, para vender los cueros, sin que la policía haya podido individualizar uno de los autores. Noches pasadas fué cuereado uno en un terreno del centro urbano, destinado para plaza. Es necesario hacer constar que tenemos aquí un comisario de primera clase y con abundante subvención que le sufraga una municipalidad pobre y endeudada.

Este comisario, lejo sde hacer policía, se dedica pura y exclusivamente a dirigir la parte política, llegando a tener una intervención aun en la parte administrativa de esta comuna, a tal extremo, que el pueblo, con fundados motivos, lo señala como la persona más interesada en el conocido y ruinoso negocio del empedrado.

La jefatura de policía ganaría en prestigios si resolviera trasladar a otro punto a este empleado policial que durante su breve estadía en ésta ha tenido la rara virtud de captarse la simpatía unánime del vecindario, pues su acción policial resulta perfectamtnte negativa, debido quizás a vinculaciones políticas que ha debido crearse con el elemento maleante, a quien debe dispensarse sus favores en compensación a servicios electorales recibidos de éstos.

SANTA FE

Defensa Agrícola. — La depreciación de cereales. — Comandancia militar. — El ministro de Francia. — Nuevo cónsul de Italia. — La ley de sellos. — Pago de haberes. — Destrucción de moscas. — Legislatura provincial. — Fruta mala. — El gobernador Lehmann. — Petición.

ROSARIO, diciembre 14. — Informaciones recogidas en la dirección de la Defensa Agrícola pereneciente a este distrito anuncian que los trabajos para la extinción de la langosta prosiguen con mucha actividad. Las últimas lluvias caídas han favorecido extraordinariamente las sementeras coadyuvando poderosamente a la lucha que los empleados pertenecientes a esta seccional desarrollan para combatir al terrible acridio. En el día de ayer se han recibido numerosos pedidos de materiales de distintos departamentos, habiendoles dado la seccional el curso inmediato.

—Continúa comentándose con el mismo interés y entusiasmo entre el gremio de cerealistas la depreciación que vienen sufriendo los productos y que hasta hace poco produjo una alarma inusitada. Como en los días anteriores son muchas las opiniones que se emiten en la Bolsa de Comercio predominando entre todas la que los cereales volverán a subir dentro de poco tiempo. Es indudable que las medidas adoptadas por la comisión designada por evitar la desvalorización de los productos consignan obtener, si no un éxito completo por lo menos relativo. Dicha comisión en un último acuerdo realizado ha resuelto matener durante 15 días más la resolución tomada en la asamblea del 5 del corriente, es decir, que las ventas se efectúan hasta el 26 del corriente inclusive a los precios y condiciones que ya he comunicado.

En el día de ayer las entradas de cereales por los diversos ferrocarriles ha sido la siguiente:

Trigo. 1.824.000 kilos, lino, 92.000; maiz. 1.245.000.

—En la comandancia militar de este distrito nos comunican que los conscriptos perteecientes a la armada y que alcanzan al número de 142, serán incorporados del 15 al 25 de enero próximo y los que pertenecen al ejército que suman 737 del 10 al 19 del mismo mes'

En el día de ayer fueron exceptuados 76 ciudadanos por diversos defectos físicos y enfermedades. El número de sorteados en este distrito se eleva a 1759 ciudadanos.

—Se nos informa en el consulado de Francia en ésta que mañana llegará a Rosario el minisro de aquel país en la Argentina, señor Jullemier.

Obedece la visita del señor Jullemier a presidir los exámenes de fin de curso en la academia Allience Francaise.

La colectividad francesa residente en esta ciudad se apresta a recibir al distinguido huésped habiéndose resuelto obsequiarle con un banquete en la Roisserie Cifré, el sábado de la presente semana.

—En reemplazo del doctor Francisco Pittabi, que ha sido ascendido al cargo de cónsul general de Italia en nuestro país, se nonbró al doctor Pirsico, cónsul italiano en esta ciudad.

Antes de ausentarse del Rosario el Dr. Pirsico será objeto de una demostración de parte de los residentes italianos en ésta.

—Ayer ha sido dirigida a la cámara de senadores y diputados de la provincia una nota del colegio de escribanos del Rosario, haciendo diversas consideraciones sobre el proyecto de ley de sellos preparado por el P. E. para el año próximo.

—La jefatura política de esta ciudad ha dado comienzo ayer al pago de haberes correspondiente al mes de octubre de la tropa: Hoy continuará liquidándose el del personal civil.

—El personal de inspectores seccionales ha remitido de la inspección general de la municipalidad una recomendación por la cual se pide el cumplimiento de la ordenanza vigente sobre destrucción de moscas ordenando al propio tiempo se distribuyan por caballerizas, tambos, carnicerías, verdulerías, etc., un ejemplar de la misma.

—Según informes de buena fuente, las cámaras de senadores y diputados de la provincia podrán sesionar el viernes y sábado de la presente semana, pues contarán con el número suficiente de miembros.

Entre los asuntos que tratará la cámara de diputados figura el contrato ad referéndum aprobado ya por el senado nacional y provincial, sobre el traspaso del antiguo edificio de la jefatura para las oficinas locales de correos y telégrafos, y aprobación del ejecutivo sobre el fiscal de Estado.

—En una nota que ha pasado a la intendencia la inspección de mercados se notifica que se ha podido comprobar que la fruta que expenden los vendedores ambulantes en la república es de mala calidad y no proviene de ningún establecimiento. La inspección de mercados hace constar esto a la intendencia para quedar en salvo su responsabilidad y solicitar que se impusiera una revisión pro[illegible], dos veces a la semana, a los efectos de evitar los males consiguientes a la población. La intendencia remitió el pedido a la inspección de mercados.

Se anuncia oficialmente que en los primeros días del mes entrante el gobernador de la provincia, señor Rodolfo Lehmann, visitará nuestra ciudad, acompañado por el ministro de gobierno, doctor Valdez.

Asimismo se conoce el motivo que origina este viaje.

—Los cocheros de plaza se han dirigido al Concejo Deliberante pidiendo la rebaja del derecho de fisco y la supresión del impuesto de corralón.

Dicho gremio, al hacer tal pedido, sostiene que este impuesto los beneficiará más que el fraccionamiento de la patente que se había dispuesto concederles.

5a. DIVISION DE EJERCITO

RELEVO CONCEDIDO

Apareció un decreto, en virtud del cual se concede el relevo solicitado por el general de división Carlos E. O'Donnell, del cargo que desempeñaba de comandante de la quinta división de ejército.

El general O'Donnell pasará a revistar a la disponibilidad, debiendo reemplazarlo interinamente el jefe de la quinta brigada de artillería, coronel Ricardo Solá.

Ecos Parlamentarios

Como de costumbre, concurrió hoy a su despacho de la presidencia del senado el vicepresidente de la nación, doctor Luna.

El martes próximo se reunirá el senado para considerar el pedido de licencia formulado por el presidente de la república, doctor Irigoyen.

Algunos senadores han manifestado que convendría cambiar la forma del pedido, expresando el tiempo por el cual el presidente desea hacer uso de dicho permiso. Manifiestan, los que así opinan, que ésta ha sido la práctica, establecida por lo cual convendría que se pusiera el término de duración de la licencia y la fecha en que el primer magistrado desea hacer uso de ella.

COMISION REVISORA

En la reunión que celebrará hoy la comisión revisora de los nombramientos del senado, se asegura que se nombrará presidente al Dr. Roca.

A esta reunión, y a fin de dejar constituída la comisión, asistirá el senador Irigoyen, quien ha manifestado deseos de no intervenir en la discusión de las resoluciones que se adopten, porque considera que las manifestaciones hechas en la cámara lo inhabilitan para ello.

En los círculos parlamentarios se asegura que los senadores no están dispuestos a llevar las cosas más adelante y que si han procedido al nombramiento de una comisión investigadora ha sido más con el propósito de satisfacer compromisos que con el deseo de limitar las facultades del presidente del senado, que en toda época han sido las mismas.

Por lo pronto, en la comisión las opiniones se encuentran divididas. El señor Zabala es partidario de establecer lineamientos generales para lo sucesivo sin pensar que deba quitarse en absoluto la facultad de nombrar al presidente. El doctor Roca que parece no haber estado de acuerdo con los propósitos de la mayoría, no tiene ningún interés en modificar lo que siempre se ha considerado como bueno y es partidario de dejar las cosas como están, introduciendo ligerísimas modificaciones.

En cuanto al señor Irigoyen ya se conoce su pensamiento, pero como de motu proprio se ha inhibido de formar parte de la comisión, el asunto deberá ser resuelto por los senadores Roca y Zabala, muy posiblemente en disidencia.

COMISION DE PRESUPUESTO

La comisión de presupuesto del senado ha continuado su labor, a fin de adelantar la tarea para cuando la cámara de diputados le remita el presupuesto de gastos y recursos.

A pedido del presidente de esta comisión, Dr. Castañeda Vega, el presidente doctor Luna ha resuelto que el oficial mayor del senado doctor Villanueva Fontana, continúe prestando servicios como secretario de la comisión de presupuesto, hasta tanto se provea ese cargo hoy vacante.

DIPUTADOS

Para mañana a las 3:30 p. m. está citada la cámara de diputados, a fin de iniciar la discusión del presupuesto.

Oídos los informes en general, se planteará la cuestión de qué es lo que se trata primero: si las leyes impositivas o los gastos.

El año anterior se optó por tratar primero los gastos, teoría que este año parece será confirmada, pues entienden muchos legisladores que ello facilita la discusión de las leyes impositivas, porque se tiene así la pauta de lo que se ha de exigir como contribución al pueblo y no se le pide sino lo necesario.

GUERRA Y MARINA

OFICIALES DE RESERVA

Por el departamento de guerra se ha dispuesto que los aspirantes a oficiales de reserva, pertenecientes a la 2.a división de ejército (provincia de Buenos Aires), deberán presentarse mañana en el acantonamiento militar de Campo de Mayo

EL "MAL DE CADERA"

Se ha dictado una resolución designado a los doctores Rodolfo Krauss, F. Rosembusch y veterinario inspector de la sanidad militar, doctor León Villamonte, uorem, procedan a estudiar la enfermedad del "mal de cadera" de los caballos para que constituídos en comisión ad hoc y mulas del ejército.

ESCUELA SUPERIOR DE GUERRA

Autorizóse a la dirección de la escuela superior de guerra para proponer 22 alumnos a fin de que formen el primer curso de los que efectuaron los semestrales durante el corriente año, designándolos de los que hayan obtenido las más altas clasificaciones.

USINA DE CAMPO DE MAYO

El ministro de guerra ha dispuesto que desde la fecha la usina eléctrica de Campo de Mayo dependerá de la dirección general de ingenieros.

ARSENAL DE GUERRA

Por un decreto del P. E. se dispone que los conscriptos actualmente en servicio de la clase del 95 en la compañía del arsenal de guerra, serán licenciados el 28 del febrero próximo, aumentándose al mismo a 200 el número de los conscriptos asignados a dicha compañía.

Estos conscriptos serán sorteados por la 2.a división de ejército provenientes de las gobernaciones de la Pampa, Río Negro y Neuquén.

RETIROS

A solicitud de los interesados se ha declarado en situación de retiro al teniente coronel Facundo E. Navarro y teniente primero Alberto Fernández Oro, con goce del sueldo íntegro y del 60 o|o de su grado, respectivamente.

DESTITUCION

De acuerdo con el artículo 675 del código de justicia militar, se destituye de su empleo al veterinario del regimiento 7 de caballería David Barrios por abandono de servicio.

CONSTRUCCIONES MILITARES

Expidióse un decreto aprobando la licitación llevada a cabo en la dirección de material para las reparaciones a efectuarse en el arsenal regional del centro y como resultancias de la misma, aprobando también el contrato celebrado con el señor Luis Brescia, que importan 29.351.21 pesos moneda nacional.

El ministerio de hacienda dispondrá la liquidación y pago de la expresada suma a favor de la dirección de material y la de 4.162 pesos para adquisición de materiales, etc.

PALACIO DE JUSTICIA

TURNOS

Fuero civil. — A cargo del juez doctor Pedro V. Meléndez, con los secretarios doctor Arrotea Molina, día 14 y doctor J. F. Olérigo, el 15.

Agente fiscal: Isaac P. Arriola.

Recusaciones: Corresponde intervenir al doctor Adolfo J. Casabal.

Fuero comercial. — A cargo del doctor Tristán M. Avellaneda, con los secretarios doctor Cermesoni, el 14, y doctor del Campillo, el 15.

Recusaciones: Juzgado del doctor Eduardo M. Naón.

Agente fiscal: doctor José M. Padilla.

JUSTICIA PENAL

Condenas

El juez del crimen doctor Serú impuso dos años y medio de prisión y 4 de inhabilitación para ejercer el comercio a Manuel Faujul, español de 25 años, casado, empleado, procesado por quiebra culpable.

—El juez doctor Ramos Mexía, dictó sentencia en la causa seguida por hurto a Félix Brandi, uruguayo de 18 años, soltero, carrero, le impone cuatro años y un mes de penitenciaria.

—El juez doctor Racedo condenó a cuatro años de penitenciaría a Heriberto Micheel, alemán, de 22 años, soltero, tipógrafo por hurto.

ABSOLUCION

El juez doctor Serú dictó sentencia en el proceso seguido a Ricardo Klopenbach, argentino de 15 años de edad, acusado de homicidio en la persona de Fortunato E. Martínez, a quien arrollara con el automóvil que conducía el 11 de mayo próximo pasado por la calle Rivadavia esquina Quintino Bocayuba. Estando comprobado que esto accidente se produjo por imprudencia manifiesta de la víctima, absuélvese de culpa y cargo al acusado.

PRISIONES PREVENTIVAS

El juez de instrucción en lo criminal doctor Arturo Dominguez, dictó auto de prisión preventiva contra Salvador Fernández, acusado de hurto y contra Alfredo Andocome por robo.

CAMARA COMERCIAL

Se han dictado por este tribunal las siguientes resoluciones:

Definitivas:

Comastri Angel contra Roberto C. Cano y B. L. de Cano, se revoca; Criscuolo Eduardo contra Vicente Giacomo se confirma; Di Paolo Juan contra Juan Di Tullio, se confirma; Dalbuler Julio contra D. Boris Sigal, íd.; "La Aurora" Cía de Seguros contra C. P. de González Calderón, íd.; Oari Francisco contra Nazareno Cesaretti, íd.; Selasco Manuel J. contra Lacaze y Spiller, íd.; Uriarte Bernardino contra Jesús Menéndez, íd.

Interlocutorias: Banco Agrícola Ganadero Americano, su concurso, se confirma; Banco de la Provincia contra Eugenio Galliga, se revoca; Cela Daniel, su concurso, improcedente; Cervecería Palermo contra Santiago Giromini, se confirma; de León Ramón contra José Grisolia, se revoca; Del Río y Bernasconi, su quiebra, se confirma; de la Canal Eduardo, tercería; Acera Francisco, contra Dardo de la Canal, se confirma; Escobar Elías C. contra Juan Tassano; Establecimientos Americanos Gatry contra José M. Haase, se confirma; Fazzi Alejandro, su concurso, se confirma; García de Armentia Nemesia contra "New York Insurance Co.", se reduce; Grondona Hermanos, su quiebra, se revoca; Malarano Augusto J. contra Luis Crovetto, se revoca; Mayo Jacques de contra Alaluf y Florentino, se revoca; Peluffo Leopoldo, su quiebra, se revoca; Sociedad Cooperativa Nacional de Consumos contra Mariano Celaya, se revoca; Scarinci Juan L., su concurso, se confirma; Tello y Compañía, su concurso, se confirma; Viganó y Moirano contra José Bertè, se reforma; Wasserman Bruno contra Francisco Segovia (sus pruebas), se confirma.

FALSIFICACION DE SELLOS

El juez en lo federal, doctor Manuel B. de Anchorena, se ha expedido hoy en la causa seguida contra Antonio Graciotti, italiano, litógrafo, y José Borcia Benavidez, español, de 27 años, por falsificación de firmas y sellos en diplomas de la facultad de Ciencias Médicas. De autos resulta que se encontraron en el domicilio de Benavidez diez títulos de la Universidad Nacional de Buenos Aires para ejercer la profesión de partera, los cuales habían sido falsificados por Graciotti. Considera el doctor Anchorena que de las declaraciones de los testigos autorizan a considerar al procesado Graciotti como el autor material de las falsificaciones de referencia.

En cuanto a Benavidez, resulta probado y reconocido por él mismo que pretendió vender el título que corre agregado a estos autos, secuestrándolo en su poder la policía y cuya falsedad ha quedado plenamente acreditada.

Por estos fundamentos el juez falla condenando a Antonio Graciotti a sufrir la pena de dos años y medio de penitenciaría y a Benavidez a un año de prisión con las costas del juicio.

AVISO

Llámase a licitación pública por el término de (7) siete días a contar de la fecha, para la provisión de los formularios e impresiones que utilizará esta adana para el ejercicio de 1917, de acuerdo al pliego de condiciones que se encuentra a disposición de los interesados en el despacho del suscrito.

Las propuestas serán abiertas en presencia del escribano general de gobierno y de los concurrentes al acto, el día 21 de diciembre del corriente año.

Buenos Aires, diciembre 14 de 1916. — Fdo: Juan Carlos Tasso, secretario general.